



JAAARVERSLAG 2022



Voorwoord

SailWise ligt na twee coronajaren weer helemaal op koers. Het afgelopen jaar kwam onze jubilerende tweemastklipper de Lutgerdina weer in de vaart en genoten op alle locaties honderden deelnemers en vrijwilligers van uitdagende watersportactiviteiten. Met de inzet van relatief veel nieuwe medewerkers en vrijwilligers hebben we in 2022 meer dan 100 actieve watersportvakanties kunnen organiseren. Ondanks dat de coronapandemie voortduurde, heeft SailWise haar vaarprogramma met behulp van een praktisch uitvoerbaar coronaprotocol in 2022 vrijwel op het niveau van pré-corona kunnen uitvoeren.

Veel meer dan een fantastische tijd op het water

Ook dit jaar verlegden onze deelnemers en vrijwilligers tijdens de watersportvakanties hun eigen en andermans grenzen en kreeg hun zelfvertrouwen een boost. Want de meerdaagse watersportactiviteiten betekenen veel meer dan een mooie tijd op het water. Dat heeft het onderzoek door de Wageningen Universiteit aangetoond en dat hoorden en zagen we ook dit jaar weer terug in de reacties van onze gasten. Zoals één van onze deelnemers van de jongerenweken zei: “Bij SailWise laat je je beperking achter op de steiger en je hebt het gevoel dat je de wereld aankunt. Ik kreeg daar zoveel energie van, dat ik aan het einde van de vakantie dacht: ‘Zie je wel, ik kan nog heel veel!’”

Inclusieve samenleving

SailWise draagt met haar activiteiten sinds jaar en dag bij aan een meer inclusieve samenleving. Door de combinatie van mensen met en zonder beperking tijdens onze watersportactiviteiten - waarbij we uitgaan van gelijkwaardigheid en eenieder een bijdrage levert op basis van zijn mogelijkheden - zijn we een prachtig voorbeeld van een inclusieve samenleving op microniveau. Onze deelnemers en vrijwilligers nemen deze ervaring mee naar huis en beïnvloeden hiermee de omgeving om hen heen. In 2022 hebben we de voorbereidingen getroffen voor het unieke loopbaantraject Van boot naar baan in het voorjaar van 2023, waarin we de positieve effecten van onze watersportactiviteiten combineren met loopbaanactiviteiten. In dit traject worden mensen met een beperking begeleid naar werk bij reguliere werkgevers en zetten we hiermee een volgende stap in de onze bijdrage aan de inclusieve samenleving.

Toegankelijke watersport

SailWise kan de uitdagende watersportactiviteiten alleen maar organiseren door de vele vrijwilligers en de financiële steun van fondsen, organisaties en particulieren. Watersport voor mensen met een beperking vergt deskundige en enthousiaste begeleiding, die ook dit jaar weer door meer dan 300 vrijwilligers is geboden. De noodzakelijke aanpassingen aan accommodaties en vaarmateriaal, deskundige medewerkers en vrijwilligers, onze activiteiten zorgen voor veel meerkosten. Onze deelnemers betalen een ‘normale’ eigen bijdrage, zodat watersport voor iedereen betaalbaar blijft. In 2022 hebben we ingezet op verdere verbreding van onze financieringsmix. We danken het Fonds Gehandicaptensport, vele andere fondsen, de leden van de Club van 100, onze donateurs, bedrijven, serviceclubs, verenigingen en natuurlijk onze vrijwilligers, medewerkers en directie voor hun steun. Want SailWise kan alleen het onmogelijke mogelijk maken dankzij al deze organisaties en mensen, nu en in de toekomst!

Rob Klifman

Voorzitter van de Raad van Toezicht

Inhoudsopgave

Voorwoord _____ 2

Waar wij voor staan _____

Rolstoelgebonden? Blind? En toch watersporten? Natuurlijk! _____

Onze werkwijze _____

De meerwaarde van SailWise: onze impact _____

Resultaten 2022 _____

Onze gasten _____

Onze vrijwilligers _____

Onze accommodaties _____

De investeringen in 2022 _____

Onze meerjarenvisie _____

Kwaliteit en veilig klimaat _____

Onze organisatie _____

Onze financiën _____

Balans 2022 _____

Staat van baten en lasten 2022 _____

Verantwoording bestedingen naar doelstelling 2022 _____

Vooruitzicht en begroting 2023 _____

Toelichting op begroting 2023 _____

Waar wij voor staan

SailWise is de merk- en werknaam van de Stichting Watersport Gehandicapten Nederland (opgericht in 1974). SailWise is een organisatie zonder winstoogmerk en heeft de ANBI-status. Alleen dankzij voldoende financiële steun van sponsors, fondsen en donateurs is het voor SailWise mogelijk om haar watersportactiviteiten en -vakanties conform haar ideële doelstelling ook financieel toegankelijk te houden voor de doelgroep en tevens haar bedrijfsvoering gezond te houden.

Ons doel is in de eerste plaats om mensen met een beperking kennis te laten maken met de meerwaarde van watersport en hen in een ontspannen sfeer te laten genieten van een ultiem gevoel van vrijheid en onvermoede mogelijkheden. We gaan daarbij uit van mogelijkheden van een ieder en niet van beperkingen! Met innovatieve en praktische aanpassingen bieden we voor iedereen - ongeacht aard of mate van beperking - de mogelijkheid om te genieten van de meerwaarde van het actief zijn op het water en om zich te ontwikkelen in de diverse takken van de watersport. Een watersportactiviteit of -vakantie bij SailWise is dan ook veel meer dan watersporten alleen. Watersport is een ideaal middel dat mensen met een handicap de kans geeft om te integreren en volwaardig mee te draaien in onze maatschappij en om grenzen te ontdekken en te verleggen.



SailWise heeft als doelstelling:

- het bevorderen van het maatschappelijk welzijn, de fysieke en mentale onafhankelijkheid, het voorkomen van sociaal isolement en de integratie van mensen met een handicap middels (het aanbieden van) faciliteiten op het gebied van watersport; en
- het bevorderen van deelname van mensen met een handicap aan watersportactiviteiten.

Visie

Actief en zelfstandig watersporten draagt bij aan fysieke en mentale onafhankelijkheid van mensen met een handicap ('Fit to Sail').

Missie

Mensen met een handicap hun mogelijkheden te ervaren en te vergroten door middel van toegankelijke watersportactiviteiten in een ontspannen en veilige omgeving voor iedereen ("Sailing for all").

Rolstoelgebonden? Blind? en toch watersporten? Natuurlijk!

SailWise is dé organisatie die watersport voor iedereen mogelijk maakt. Dus voor alle mensen met een beperking (lichamelijk, zintuiglijk en/of verstandelijk), voor alle chronisch zieken en voor alle mensen met een mobiliteitsprobleem. Van jong tot oud, ongeacht de mate van beperking of de mate van verzorging/begeleiding die iemand nodig heeft. Met haar aanbod maakt en houdt SailWise watersport toegankelijk voor mensen met een beperking die - als gevolg van de benodigde zorg, aanpassingen en/of begeleiding - geen mogelijkheden hebben om deel te nemen aan vergelijkbare activiteiten in het 'reguliere' circuit.

Niet alleen fysiek toegankelijk, maar ook financieel

Onze deelnemers betalen een 'normale' eigen bijdrage; een prijs die te vergelijken is met de prijs die iemand zonder handicap moet betalen voor een vergelijkbare activiteit. Het aanbieden van watersport voor mensen met een beperking zorgt voor veel meerkosten. Denk hierbij aan:

- Bemanning: de benodigde professionele bemanning om de veiligheid te garanderen, is groter dan bij vergelijkbare activiteiten voor mensen zonder beperking.
- Begeleiding door vrijwilligers: het aandeel 'niet-betaalde bedden' voor de noodzakelijke vrijwilligers bedraagt 30 tot 40%.
- Aanpassingen accommodaties: deze moeten voldoen aan de strenge regelgeving.
- Het onderhoud van de aanpassingen: hoge onderhoudskosten voor bijvoorbeeld liften en tilliften.

We willen de meerkosten niet aan deelnemers doorberekenen, omdat wij vinden dat iedereen de kans moet krijgen om onbeperkt te genieten op het water. Dankzij onze maatschappelijke partners, bedrijven en vele particuliere donateurs is en blijft watersport toegankelijk voor iedereen, zowel fysiek als financieel.

Zeilen met... een spierziekte

Lisette Koopmans (30) is geboren met de progressieve spierziekte SMA (Spinale Musculaire Atrofie). Toen ze klein was kon ze nog lopen, fietsen en skeeleren. Dat werd in de loop van de jaren minder en inmiddels is ze gebonden aan haar elektrische rolstoel. Haar spierziekte belemmert haar echter vrijwel niet in het dagelijks leven. Door haar ervaringen bij SailWise voelt Lisette zich helemaal vrij en zeker op het water!

"De eerste keer dat ik alleen in een zeilboot de Loosdrechtse Plassen op ging, was echt een overwinning. De bemanning gaf mij het vertrouwen dat ik het kon en het ging ook heel goed. Sindsdien is zeilen mijn nieuwe hobby geworden. De vakanties bij SailWise voelen als thuiskomen. Het is enorm fijn om weer op het eiland te zijn en lekker actief bezig te zijn, het water op te gaan en ondertussen gezellig te kletsen. Ik houd van de afwisseling die daar is. Zo kunnen we 's ochtends zeilen, 's middags kanoën en de volgende dag suppen."



Onze werkwijze

De uitdagende watersportactiviteiten en -vakanties organiseert SailWise vanuit volledig aangepaste accommodaties: de tweemastklipper Lutgerdina, het watersporteiland Robinson Crusoe en het watersportcentrum It Sailhûs, tevens de thuishaven van de catamaran Beatrix.

Gelijkwaardigheid en respect

Gelijkwaardigheid en respect en ieder mens benaderen zoals je dat zelf ook wil, is van essentieel belang en scheidt de basis waarin iedereen zijn handicap kan vergeten, iedereen leert denken in mogelijkheden en de traditionele verschillen en vooroordelen wegvallen. Bij SailWise ben je niet één van de deelnemers of één van de vrijwilligers; bij SailWise ben je één van de gasten. Wij maken in die zin geen onderscheid tussen deelnemer en vrijwilliger. Afgezien van de specifieke ADL-hulp en verzorgingstaken kun je eigenlijk zeggen dat iedereen alles doet. Iedereen zet zich naar eigen vermogen en competenties voor 100% in. Dat geldt ook voor het zeilen en het watersportprogramma: onze professionele bemanning stelt de veilige randvoorwaarden vast en faciliteert het denken in mogelijkheden, maar daarbinnen wordt het programma samen gemaakt en stimuleert men elkaar om dingen uit te proberen en grenzen te verleggen.

Veiligheid en kwaliteit

Veiligheid en kwaliteit staan bij SailWise hoog in het vaandel. We nemen daarom verschillende voorzorgsmaatregelen om de veiligheid op onze accommodaties zo goed mogelijk te garanderen. Dankzij onze ervaren bemanning en deskundige vrijwilligers voldoet SailWise aan alle randvoorwaarden om onze gasten op een veilige en verantwoorde manier te kunnen laten watersporten.

Onze broncode

Wij werken vanuit de zogenaamde krachtgedachten, de kernwaarden van SailWise:

1. Wij zetten alle zeilen bij om iedereen onbeperkt te laten genieten.
2. Wij geven ruimte voor eigen inbreng en initiatief.
3. Wij denken in mogelijkheden in plaats van beperkingen.
4. Wij scheppen de ideale omstandigheden om grenzen te verleggen.
5. Wij stimuleren zelfstandigheid en onafhankelijkheid.
6. We hebben aandacht en veiligheid hoog in het vaandel.
7. Wij gaan altijd uit van gelijkwaardigheid, wie je ook bent.
8. Wij laten iedereen persoonlijk groeien en boven zichzelf uit stijgen.



De meerwaarde van SailWise: onze impact

Monitoring & evaluatie

In lijn van onze (statutaire) doelstelling is het belangrijk dat onze activiteiten ook daadwerkelijk meerwaarde hebben voor onze doelgroep. Ten einde dit te kunnen bepalen, vragen we onder meer elk jaar aan onze deelnemers hoe zij ons aanbod ervaren. Uit die deze enquêtes blijkt een enorme waardering voor onze activiteiten. De reacties laten zien dat ons aanbod echt verschil maakt.

Naast deze evaluatie onder onze deelnemers vragen we ook aan onze vrijwilligers via een enquête hoe zij het vrijwilligerswerk bij SailWise hebben ervaren. Hiermee brengen wij de kwaliteit van ons aanbod in beeld en kunnen we - wanneer nodig - wijzigingen aanbrengen. Daarnaast wordt elke reis na afloop door de professionele bemanning en de vrijwilligers geëvalueerd: 'Wat ging goed?' en 'Wat behoeft aandacht' zijn daarbij de centrale vragen.



Wetenschappelijk onderzoek

Om nog scherper zicht te krijgen op de meerwaarde van de watersportactiviteiten voor mensen met een beperking is onderzoek uitgevoerd door de Wetenschapswinkel van de Wageningen University & Research (rapport 'De meerwaarde van watersportactiviteiten voor mensen met een beperking', WUR, oktober 2017).

En de resultaten zijn om trots op te zijn. Deelname aan watersportactiviteiten en -vakanties is meer dan een onvergetelijke tijd op het water. Enkele conclusies:

- De meerwaarde blijkt uit positieve invloeden op onder meer zelfredzaamheid, zelfvertrouwen, stressbestendigheid en het accepteren en weer opnieuw leren kennen van het eigen lichaam.
- De meerwaarde van deelname aan watersportactiviteiten blijkt het grootst bij:
 - » revalidanten aan het einde van het (klinische) revalidatietraject;
 - » mensen die in de eigen omgeving onvoldoende uitgedaagd worden; en
 - » jongeren die bezig zijn hun mogelijkheden te verkennen.
- De bijdrage van de vrijwilligers is van essentieel belang voor de (positieve) ervaringen die de deelnemers ondervinden. Daarbij refereren zowel deelnemers als vrijwilligers aan de 'unieke SailWise aanpak' zoals 'informele en relaxte sfeer', 'alles is mogelijk', 'geen betutteling', 'iedereen betrekken bij besluitvorming', 'iedereen betrekken bij taken die uitgevoerd moeten worden', 'niet bang zijn om grenzen te verleggen' en de gelijkwaardige positie van deelnemer en vrijwilliger ('het gevoel samen op avontuur te zijn').

In vervolg op dit vooral kwalitatieve onderzoek uit 2017 is in 2022 contact gelegd met de Universiteit van Utrecht voor een kwantitatief onderzoek naar de meerwaarde van onze meerdaagse watersportactiviteiten voor onze deelnemers. In 2023 zal dit onderzoek door een masterstudent van de Universiteit van Utrecht worden uitgevoerd, waarbij het effect van de watersportactiviteiten op de zelfeffectiviteit, het gevoel van eigenwaarde en het positieve lichaamsbeeld bij personen met een handicap onderzocht wordt.

Zeilen met... MS

Marie-Louise Brantjes (35) weet sinds haar 27e dat ze MS heeft; een ziekte van het centrale zenuwstelsel. Hierdoor is ze vaak vermoeid, minder mobiel en heeft ze problemen met visuele informatieverwerking. Door SailWise kan ze blijven doen wat ze leuk vindt: zeilen.

"Het leuke van SailWise vind ik het veelzijdige aanbod in schepen en locaties. En ook hoe het personeel en de vrijwilligers overal mee omgaan. Het maakt niet uit of je een beperking hebt, je kan gewoon meedoen. En alles kan. Zeilen bij SailWise is voor mij een fijne, ontspannen vakantie, waarin ik zelf kan bepalen wanneer ik rust en hoelang ik iets doe. In de toekomst wil ik graag nog een keer met de Lutgerdina mee de Waddenzee op, om te kijken of ik het zeilen ook langer dan een weekendje vol kan houden."



Resultaten 2022

Impact voortdurende coronapandemie

Nadat in 2021 weer vanuit een tweetal locaties watersportvakanties georganiseerd konden worden, zag het er begin 2022 weer somber uit vanwege een nieuwe lockdown door een toename in de coronabesmettingen. Daardoor waren we genoodzaakt om in de eerste twee maanden van 2022 de boekingen van de vakantiewoningen en groepsaccommodatie in Elahuizen te annuleren.

Inmiddels waren wel de voorbereidingen al getroffen om de 125-jarige klipper de Lutgerdina na twee jaar vanwege corona aan de wal te hebben gelegen, weer in de vaart te brengen. Gelukkig werden door de rijksoverheid eind februari vrijwel alle beperkende maatregelen afgeschaft, waardoor ook de Lutgerdina vanaf eind april weer met enthousiaste deelnemers en vrijwilligers kon uitvaren.

Corona was echter niet verdwenen en daardoor bleef het noodzakelijk om verschillende voorzorgsmaatregelen te nemen om besmetting tijdens de watersportweken zoveel mogelijk te voorkomen. Aangezien in Nederland de zelftesten voor mensen zonder klachten waren afgeschaft, heeft SailWise deze maatregel bij de start van de boekingen in eerste instantie ook uit haar coronaprotocol verwijderd. Toen er in juli verschillende mensen besmet raakten op de Lutgerdina en we genoodzaakt waren om de reis af te breken, is deze maatregel van zelftesten bij de start van een boeking weer ingevoerd. Gelukkig hebben we in de rest van het seizoen geen reizen meer hoeven annuleren of afbreken.

Onze gasten

De deelnemers waren erg blij dat zij in 2022 eindelijk weer een zeilwerftocht met de Lutgerdina konden maken. Ook waren er verschillende deelnemers die na de moeilijke corona-jaren hun vakantie wilden inhalen en meerdere vakanties boekten bij SailWise. Met de inzet van bijna 3.200 'vrijwilligersmensen' werden in 2022 in totaal rond de 6.150 'watersportmensen' ingevuld (ter vergelijking: in 2021 werden met behulp van 2.040 vrijwilligersmensen 3.000 watersportmensen ingevuld en in 2019 waren dat er 5.860 watersportmensen met behulp van 3.059 vrijwilligersmensen).

Groepen

Onze accommodaties worden met een actief watersportprogramma en professionele begeleiding aangeboden aan groepen. Veel instellingen, mytylscholen, groepen uit het speciaal onderwijs en ook revalidatiecentra maken vanwege de meerwaarde voor hun cliënten gebruik van onze faciliteiten. Doordat de coronapandemie in intensiteit afnam, konden ook de groepen weer genieten van een prachtige tijd op het water. Slechts een enkele Duitse groep heeft in 2022 hun vakantie vanwege corona moeten annuleren.



73 groepen
(2021: 44)
(2019: 61)



854 gasten
(2021: 335)
(2019: 813)



3.171 watersportmensen
(2021: 933)
(2019: 2.605)

Individuele deelnemers

Naast het aanbod voor groepen organiseert SailWise watersportweken waarvoor mensen met een handicap zich individueel kunnen inschrijven. Uitgangspunt hierbij is om zoveel mogelijk gelijkgestemden met elkaar actief en zo zelfstandig mogelijk te laten watersporten.



508 gasten
(2021: 366)
(2019: 662)



2.960 watersportmensedagen
(2021: 1.974)
(2019: 3.255)



gem. verblijfsduur: 5,8 dagen > 70% komt terug
(2021: 5,4)
(2019: 5,5)



Het terugkompercentage ligt hoog (ruim boven de 70%) en afgaand op de reacties is men tevreden tot zeer tevreden over de watersportweken en het aangeboden programma. Dit bleek ook uit de enquête die onder deelnemers is gehouden. Het rapportcijfer dat SailWise kreeg van haar gasten in 2022 was wederom ongekend hoog: een 8,7.

It Sailhûs

It Sailhûs is niet alleen de uitvalsbasis en thuisbasis voor de catamaran Beatrix, maar biedt ook gezinnen en groepen de gelegenheid om in de beslotenheid van het gezin of groep te genieten van een actieve vakantie op en/of aan het water.

De bezetting van It Sailhûs – zowel de groepsaccommodatie als de appartementen – heeft het afgelopen jaar een belangrijke groei laten zien. Door de aanpassingen en upgrade van de groepsaccommodatie (het Commandeurshuis) in de winters van 2021 en 2022 was het mogelijk om in de twee zomermaanden met de gasten van de Beatrix in plaats van twee vakantiewoningen gebruik te maken van deze groepsaccommodatie. Daardoor konden we in de zomermaanden alle vakantiewoningen verhuren en genoten nog meer gezinnen van een vakantie op en rond het water.

In 2022 stonden de vakantiewoningen en de groepsaccommodatie op drie boekingsplatforms, waardoor de verhuur ook buiten de ons bekende doelgroep flink is gestegen. Van belang is verder om de verhuur ook buiten het watersportseizoen te verhogen. In dat kader hebben we in het najaar van 2022 een samenwerkingsovereenkomst met Philadelphia gesloten voor logeerweekenden voor kinderen met een meervoudige beperking. De komende drie jaar organiseren zij buiten de schoolvakanties twintig weekenden per jaar in de vakantiewoningen van It Sailhus.

Een andere actie om buiten het vaarseizoen een hogere bezettingsgraad te bereiken is het eerste winteractiviteitenweekend, dat vier studenten van de opleiding Ergotherapie aan de Hogeschool van Amsterdam voor begin januari 2023 hebben voorbereid voor individuele deelnemers. Dit weekend maakt onderdeel uit van een projectstage van deze vier studenten. Het weekend was in korte tijd volgeboekt en voorziet naar het zich laat aanzien in een duidelijke behoefte.

In 2022 genoten 87 families een heerlijke vakantie aan het water in de vakantiewoningen (2021: 77 families met in totaal 94 gasten met beperking, in totaal 534 watersportmensdagen). De groepsaccommodatie werd in 2022 33 keer verhuurd aan families en groepen (in 2021 21 keer verhuurd). In totaal zijn 120 families, waarvan 156 mensen met een beperking, met een gemiddelde verblijfsduur van 4,5 dag (in 2021 98 families waaronder 112 gasten met een beperking, met een gemiddelde verblijfsduur van ruim 5 dagen).

Steeds meer gasten huren ook een aangepaste boot tijdens hun verblijf. Zo blijven de rolstoeltoegankelijke pontonboten erg gewild bij onze gasten vanwege het feit dat nagenoeg iedereen die zelf kan varen. Deze werden in 2022 62 dagen verhuurd (in 2021 60 dagen). Ook was het mogelijk om op zaterdag de Beatrix met bemanning te huren voor een mooie zeiltocht over de Friese meren. Dit werd in 2022 8 keer gedaan (2021 3 keer). In het najaar van 2022 werd de vloot bij It Sailhus uitgebreid met de komst van een sportieve zeilcatamaran. Dit schip, genaamd Trude, is stabiel, rolstoeltoegankelijk en ontwikkeld door een werf in Portugal. De catamaran werd gefinancierd door een prachtige donatie van het familiefonds Stichting Sionshulp.

Onze vrijwilligers

Een enthousiast team van vrijwilligers voorziet elke meerdaagse vakantieactiviteit daar waar nodig in de noodzakelijke begeleiding, ADL-hulp en zorg die onontbeerlijk is voor de doelgroep om deel te kunnen nemen. De vrijwilligers worden door uitgebreide informatie vooraf en verplichte introductiedagen en andere trainingen goed voorbereid op hun taak. Zij zetten zich allemaal volledig en enthousiast in voor een onvergetelijke en waardevolle watersportactiviteit.

Net als andere vrijwilligersorganisaties, bleek het ook bij SailWise lastig om na de coronajaren een groot deel van de bestaande groep aan vrijwilligers weer te activeren. Toen het er in het begin van het seizoen somber uitzag, zijn we direct een belactie gestart om alle vrijwilligers te benaderen die zich nog niet voor een reis hadden aangemeld. Tijdens die belactie bleek dat veel vrijwilligers SailWise trouw waren gebleven en zich alsnog graag wilden aanmelden voor een of meerdere reizen. In 2022 kregen we gelukkig ook weer veel aanmeldingen van nieuwe vrijwilligers, die na een introductietraining met veel enthousiasme aan de slag gingen.

Voor de werving werden verschillende HBO-opleidingen benaderd, een nieuwe vrijwilligersbrochure werd via allerlei kanalen verspreid en tijdens verschillende (watersport)events kwamen potentiële vrijwilligers in aanraking met SailWise. Zo presenteerde SailWise zich op het nationaal waterkamp van Scouting Nederland, de Vlootdag en Sail 2022, beiden in Harlingen, verschillende events van de 100-jarige GWV de Vrijbouter in Loosdrecht en bij de aankomst van de 24-uurs Kustzeilersrace in Medemblik.

In 2022 waren er in totaal 297 unieke vrijwilligers gemiddeld bijna 11 dagen en nachten actief (3.196 vrijwilligersmensdagen).

In 2022 werd een nieuwe rol voor ervaren vrijwilligers geïntroduceerd, de vrijwillige maat op watersporteiland Robinson Crusoe. Belangrijk aspect van deze rol is de begeleiding van nieuwe vrijwilligers tijdens de watersportvakanties en ondersteuning van de twee medewerkers van SailWise die de beheerdersrol vervullen. Deze gevorderde vrijwilligers met ruime watersportervaring volgden voor hun nieuwe rol een training van 5 dagdelen voorafgaand aan het vaarseizoen. Hiermee werd een volgende stap gezet in de ontwikkeling van de SailWise Academy.

De veiligheid en bejegening van onze gasten heeft voor ons de allerhoogste prioriteit. Dat geldt niet alleen op het water, maar ook voor de sociale veiligheid. Daar hechten wij grote waarde aan. Om die reden vragen wij van iedere vrijwilliger de zogenaamde Verklaring Omtrent Gedrag (VOG). Het opvragen van een VOG past bovendien in het beleid van de NOV (Nederlandse Organisatie Vrijwilligerswerk) waarvan SailWise lid is en sinds 2014 de kwaliteitsonderscheiding: "Vrijwillige Inzet: GOED GEREGELD" in bezit heeft. In 2021 heeft SailWise zich voorbereid op een herkeuring voor dit kwaliteitskeurmerk en heeft in verband hiermee haar vrijwilligersbeleid op enkele punten herzien en geactualiseerd. Wij zijn er trots op dat begin 2022 de NOV dit keurmerk opnieuw aan SailWise heeft uitgereikt. Volgens het juryrapport besteedt SailWise veel aandacht aan de uitvoering van het gedegen vrijwilligersbeleid in de praktijk. Een ander benoemd sterk punt is de goed toegankelijke en platte organisatie: er zijn korte communicatielijnen en er is een goede onderlinge samenwerking tussen vrijwilligers en medewerkers.

De hoofdmoot van de vrijwilligersinzet ligt in het vaarseizoen bij het begeleiden van de watersportactiviteiten en -vakanties, inclusief de benodigde (medische) zorg en ADL-assistentie. Daarnaast is ook een groot aantal vrijwilligers actief voor het onderhoud van de accommodaties, promotie en werving van deelnemers. Sinds 2021 is ook een aantal vrijwilligers actief betrokken bij het werven van sponsors en donateurs om de watersportactiviteiten ook financieel toegankelijk te houden.

- Onderhoud: in de wintermaanden helpen vrijwilligers ook mee met het noodzakelijke onderhoud. In 2022 zijn wederom diverse klusweekenden/periodes georganiseerd.
- Vanwege de coronapandemie hebben we ook vaker individuele vrijwilligers gevraagd om met 1 of enkele personen een paar dagen buiten het vaarseizoen te komen klussen. Daarnaast is er op het eiland Robinson Crusoe sinds 2021 een technische commissie, waar vrijwilligers met verschillende technische kwaliteiten onderdeel van uitmaken. Zij zijn voor specifieke klussen inzetbaar, zowel in het kader van onderhoud als reparatie tijdens het vaarseizoen en daarbuiten.



- Promotie en werving: naast de 'traditionele' vrijwilligers zijn ook onze deelnemers actief betrokken bij promotie- en wervingsactiviteiten: vanuit hun eigen ervaringen vertellen zij over de meerwaarde van watersport. Gelukkig hebben deze promotieteams na twee coronajaren SailWise weer op verschillende beurzen en evenementen kunnen presenteren.
- Sponsorcommissie: in 2021 is onder verantwoordelijkheid van de directeur van SailWise een sponsorcommissie van vrijwilligers opgericht. Doel van deze commissie is het werven van voldoende financiële middelen om de watersportactiviteiten ook financieel toegankelijk te houden. In 2022 is het plan uitgevoerd, gericht op de volgende specifieke doelgroepen: bedrijven in de maritieme wereld en leveranciers van SailWise, watersporters en serviceclubs.

Waardering voor en door vrijwilligers

Niet alleen voor de deelnemers hebben de watersportactiviteiten en -vakanties een meerwaarde. Ook voor veel vrijwilligers is het meer dan alleen een leuke vrijetijdsbesteding. Uitspraken als 'Een mooie tijd beleven met elkaar, én elkaars grenzen verleggen; van de deelnemer, maar ook van ons' en 'De prettige open sfeer en het van elkaar leren' onderstrepen dit.

Aan het eind van een watersportseizoen werd voor de vrijwilligers van alle SailWise accommodaties een weekend met veel verschillende (vaar)activiteiten in It Sailhus in Elahuizen georganiseerd, als dank voor de inzet van het afgelopen jaar.

Vanuit de hoek van de deelnemers is er veel waardering voor de inzet van vrijwilligers. De gelijkwaardigheid, de prettige sfeer tussen deelnemers en vrijwilligers en het denken in mogelijkheden worden vaak genoemd.



En het rapportcijfer dat de vrijwilligers in 2022 aan SailWise gaven is ook om trots op te zijn. Een gemiddelde van 8,4! SailWise dankt alle vrijwilligers voor hun inzet in 2022, want zonder hen is het organiseren van uitdagende watersportvakanties niet mogelijk!

Onze financiële partners en donateurs

Mensen met een handicap hebben over het algemeen minder financiële middelen tot hun beschikking dan mensen zondereen handicap. Daarom is het des te belangrijker dat de activiteiten voor onze doelgroep ook financieel toegankelijk blijven. SailWise is een organisatie zonder winstoogmerk en wil toegankelijke watersport aanbieden, zowel in fysieke als in financiële zin. Alleen met financiële ondersteuning door derden is het voor SailWise mogelijk om de watersportactiviteiten en -vakanties tegen een (voor de doelgroep) behapbare eigen bijdrage aan te bieden en haar bedrijfsvoering gezond te houden. De deelnemers betalen een kleine 50% van de kostprijs. Deze meerkosten en (nieuwe) investeringen worden gefinancierd uit de bijdragen van fondsen, sponsors, donateurs, evenementen en giften. SailWise is haar belangrijke maatschappelijke partners, alsmede alle andere financiers en haar grote schare donateurs, zeer erkentelijk voor hun bijdrage.

Belangrijke maatschappelijke partners

Fonds Gehandicaptensport is de belangrijkste maatschappelijke partner van SailWise en ondersteunt de watersportactiviteiten - vanwege de meerwaarde van deze activiteiten voor de doelgroep - al jaren met een aanzienlijke donatie. En staat daarmee garant voor de continuïteit van de waardevolle activiteiten van SailWise.

Van stichting Het Gehandicapte Kind ontving SailWise een bijdrage voor het zeilontwikkelingstraject voor jongeren, dat SailWise in samenwerking met Stichting Sailability heeft opgezet. Dit project werd tevens genomineerd voor de prijs van het beste project van Het Gehandicapte Kind in 2022. Met het Nationaal MS Fonds heeft SailWise sinds 2019 een partnership. In samenwerking met het MS Fonds heeft SailWise in 2022 speciaal voor deze doelgroep drie actieve watersportweekenden op Robinson Crusoe georganiseerd.

De SailWise Club van 100

In 2019 heeft SailWise het initiatief genomen voor het opzetten van de Club van 100. Mensen die SailWise een warm hart toedragen kunnen lid worden vanaf een jaarlijkse bijdrage van minimaal 500 euro. Met de Club van 100 bouwt SailWise aan een eigen netwerk van donateurs die op een structurele manier, financieel willen bijdragen om de activiteiten te kunnen realiseren.

In 2022 werd de jaarlijkse relatiedag in september georganiseerd op de jubilerende Lutgerdina, die voor deze gelegenheid lag afgemeerd in de haven van KNR&ZV Muiden. Het programma bestond uit een presentatie over de ontwikkelingen bij SailWise door de directeur en ervaringsverhalen van enkele vrijwilligers en deelnemers, waarna er volop ruimte was om te netwerken gedurende de zeiltocht met de Lutgerdina.

Jongerenweek op Robinson Crusoe

Izka, deelnemer van de SailWise jongerenweek op Robinson Crusoe: *“Ik kon mijn beperking even vergeten en wat voor mij in het dagelijks leven moeilijk alleen kan, was op dit eiland allemaal wel mogelijk. Ik heb zoveel meegemaakt, het besturen van een zeilboot, karaoke tijdens onze dagtocht naar Breukelen en het super coole nachtzeilen!”*



In 2022 startte onder leiding van een vrijwilliger van SailWise een nieuw netwerk in Breda e.o. Doel van dit netwerk is om met elkaar SailWise structureel te steunen. Maar voordat mensen daar enthousiast voor worden, is het belangrijk om zelf te zien en te ervaren waarom deze steun belangrijk is. Daarom organiseerde SailWise voor dit netwerk een busreis naar het watersporteiland Robinson Crusoe in Loosdrecht, waar zij een rondleiding kregen en zelf meevoeren in de zeilboten met deelnemers aan het roer. Mede door dit initiatief groeide de Club van 100 in 2022 uit tot een netwerk met 50 leden.

Vrienden van SailWise

In 2020 heeft SailWise de Vrienden van SailWise opgezet. Vrienden ondersteunen SailWise gedurende minimaal 5 jaar met jaarlijks 25 tot 100 euro. Verschillende nieuwe deelnemers, vrijwilligers en hun familie hebben zich het afgelopen jaar bij de Vrienden aangesloten. In 2022 is het aantal Vrienden gegroeid naar 164 (in 2021 135 Vrienden) en steunen zij SailWise jaarlijks met in totaliteit € 8.200,- (in 2021 € 6.250).



VriendenLoterij

Mede dankzij een belactie met vrijwilligers is het aantal mensen wat meespeelt met de Vriendenloterij en aangeeft SailWise met hun deelname te willen steunen gestegen tot recordhoogte. SailWise kreeg hiervoor een symbolische cheque overhandigd met de opbrengst van de doelbestemde loten in 2022 t.w.v. € 68.793,-.

Evenementen

Gelukkig konden in 2022 weer veel evenementen worden georganiseerd en werd SailWise ook verschillende keren als goed doel gekozen. Zo organiseerde Waterland Yacht Charter voor de 12^e keer de Waterlandcup die dit jaar het prachtige bedrag van ruim € 17.000,- opleverde. Eind augustus vond de Pampus Easyweek bij de KWVL in Loosdrecht plaats. In dit kader werd een loterij georganiseerd met SailWise als goed doel. De opbrengst van deze veiling bedroeg ruim € 4.000,-.

SailWise organiseerde zelf ook verschillende crowdfundingacties. Het weer in de vaart brengen van de Lutgerdina was voor veel mensen en organisaties reden om aan SailWise te doneren en ons te steunen bij de grote uitgaven die voor dit schip moesten worden gedaan. Bij de eerste afvaart hees de wethouder van Enkhuizen een vlag in de top van de mast, waarop de namen van al deze donateurs prijken. Tijdens een van de jongerenweken op Robinson Crusoe organiseerde de groep een 24-uurs zeilestafette en wisten hiermee een bedrag van € 12.500,- te verzamelen voor plafondtilliften in de slaapkamers van het eiland. Tijdens de Burendag op Robinson Crusoe werd bekend gemaakt dat de renovatie in de winter van 2022-2023 definitief door zou gaan. De burgemeester van Wijdemeren gaf vervolgens het startsein voor een crowdfundingactie om de resterende bedragen voor de renovatie in te zamelen.

Bedrijven

In het kader van het financieringsplan 2022 zijn bedrijven benaderd voor sponsoring en product sponsoring. Vooral de product sponsoring verliep succesvol, zowel voor producten voor de renovatie van Robinson Crusoe als reguliere materialen, zoals zeilpakken, traplift en boodschappen. De sponsoring in geld was in 2022 gericht op het adopteren van een hut in de Lutgerdina. Helaas leverde deze actie weinig respons op. In het najaar is onder begeleiding van een adviseur vanuit Rabobank Club Support gewerkt aan het partnerplan 2023. De uitgangspunten van dit plan zijn de focus op warme contacten en een structurele, duurzame aanpak. Dit heeft geleid tot een wervingsplan, gericht op kansrijke bedrijven en een jaarkalender waarmee het binden en boeien van partners een structureler karakter krijgt.

In 2022 is verder voor het eerst de SailWise Bedrijvenregatta op de Loosdrechtes Plassen georganiseerd. Tien bedrijventeams met collega's en vrienden deden mee aan deze zeilwedstrijd met polyvalken. Na de spannende strijd op het water troffen de deelnemers elkaar op Robinson Crusoe voor een gezellige borrel en maaltijd. Jachthaven de Uitkijk uit Loosdrecht stelde de boten beschikbaar en GWV de Vrijbouter begeleidde de regatta, waardoor een groot deel van het inschrijfgeld ten goede kwam aan SailWise.

SailWise bedankt bij deze graag nogmaals alle organisaties, stichtingen, fondsen, bedrijven en mensen die haar in 2022 hebben ondersteund en mede mogelijk gemaakt dat mensen met een handicap kunnen genieten van een uitdagende watersportactiviteit:

Fonds Gehandicaptensport • Nationaal MS-Fonds • Het Gehandicapte Kind • Stichting Sionshulp • Stichting Beatrixoord Noord Nederland • Stichting de Lichtboei • Landelijke vereniging van Crematoria • Phelps Stichting voor Spastici • Pampus Easyweek 2022 • Grovestins-Stichting • Sportfonds Wim Steyenberg • Johan Cruijff Foundation • Stichting van de Rotterdamse Bond voor Lichamelijke opvoeding • Stichting Kinderfonds van Dusseldorp Stichting • Mevrouw K. Hooykaas-la Lau Fonds • Gemeente Enkhuizen • stichting ondernemersfonds Enkhuizen • Stichting het Diaconessenhuis • RDO Balije van Utrecht • Stichting Aelwijn Florisz • fam. de Ru-Heijst • mevr. Klein Gunnewiek • Boskalis • Stichting kaNS Centraal • Stichting Weeshuis der Doopsgezinden • Rotterdamse Stichting Blindenbelangen • Stichting Mr. A. Fentener van Vlissingen Fonds • Stichting Zonnige Jeugd • ASBN • Van Cappellen Stichting • Stichting Leeuwen Lignac • Stichting H.C. de Jongh Fonds • G.Ph. Verhagen Stichting • Fundatie van de Santheuvel Sobbe • Stichting Zonnegloren • Stichting Gereformeerd Frans van Uden Huis • C&W de Boer Stichting • Steunenbergh Holding BV • Stichting Sint Nicolaas Gasthuis • Pasmaanstichting • Lakeland Foundation • Stichting Fonds NRC-handelsblad lezers • Rood boven Groen • Stichting Mundo Crastino Meliori • Rotary Harlingen • Stichting Fonds de Gavere • Stichting Blindenhulp • Stichting Hulp Na Onderzoek • Dhr. Leeuwenburg • dhr. Westerkamp • Van der Mandele Stichting • dhr. de Jong • Ambagtsheer Holding BV • Stichting Rijnkade • Stichting Salem Ermelo • Stichting Baetengeven Fonds • Pier de Boer Stichting • Stichting de Steunmast • Stichting VORK • dhr. Mannaerts • Fam. Roozendaal • dhr. Broos • Peters Landbouwmachines BV • Fam. Kersten • Klifman Services BV • Jachthaven het Anker • Stichting Antonius • Stichting Emmaplein Foundation • fam. Zetzema • fam. Arntzen • dhr. van Rixel en de vele Vrienden van SailWise, Club van 100 leden, vele andere spontane giftgevers en donateurs op de donatiepagina.

SailWise bedankt bij deze graag ook alle organisaties, stichtingen, en fondsen die haar ondersteunen met een toezegging tot een bijdrage voor de herontwikkeling van Robinson Crusoe:

Provincie Noord Holland • Fonds 1999 • Van Schie BV • Stichting SFO • Stichting Dioraphte • Stichting de Lichtboei • Waternet • Stichting Kinderfonds van Dusseldorp • Handicap.NL • Lionsclub Maarsen • VriendenLoterij • Fonds Gehandicaptensport • Cornelia stichting • Phelps stichting voor spastici • Stichting 't Trekpaert • Stichting Goede doelen NH 1816 • Stichting Wieger Jansleen • Landelijke Vereniging van Crematoria • Doopsgezinde Dowilwo • Stichting Verm. Hoogeland Zorg • NCPH • Stichting Mundo Crastino Meliori • Stichting Blinden-Penning • Stichting Tiny en Anny van Doorne Fonds • Landelijke Stichting voor Blinden en Slechtzienden • Stichting Blindenbelangen • Le Clercq Stichting • Gelderse Blinden Stichting • Stichting Pape-Fonds • Stichting Blindenhulp • Stichting Mevrouw K. Hooykaas-la Lau Fonds • fam. Gelderblom • Rotterdamse Stichting Blindenbelangen • Stichting Latteringe – Familie - Fonds • Gravin van Bylandt Stichting • mevr. B.C. Maas-Kolthof • Stichting Sint Nicolaas Gasthuis • Stichting Familie de Maar • Protestantse Diaconie Groningen • Protestantse Stichting Het Groene Weeshuis • Stichting van Ommeren-deVoogt • Stichting Goede Doelen W en H • Van Baaren Stichting • RDO Balije van Utrecht • Stichting Gereformeerd Frans van Uden Huis • De Winter-Heijnsius Stichting • Stichting Welzijn Senioren • Stichting Femme van der Schaaf • Stichting Henriette Zoete • Pasmaanstichting • Christelijke Stichting Praktisch Hulpbetoon Visueel • SSSVGR • Stichting tot Behartiging van de Maatschappelijke en Gezondheidszorg in de breedste zin des woords in Loosdrecht • Stiebel Eltron • Nefit Bosch • Gira Nederland B.V. • Trespa • Jaga • Magnum Heating • Bennink Klimaattechniek • Lebo Vastgoed • Noord Hollandse Glascentrale • Recreatie Midden Nederland en vele honderden particulieren die ons via onze crowdfunding of spontane giften gesteund hebben.

Onze accommodaties

SailWise beschikt over vier volledig aangepaste accommodaties, elk met zijn eigen mogelijkheden om mensen met een beperking te laten genieten van de watersport..



Tweemastklipper Lutgerdina

Op de tweemastklipper Lutgerdina, met als thuishaven Enkhuizen, kunnen dertien gasten en zeven vrijwilligers het ultieme avontuur op het IJsselmeer, de Waddenzee en de Friese meren beleven. De extra brede gangboorden, de lieren op rolstoelhoogte, het hydraulische stuursysteem en de lift om benedendecks te komen, staan garant voor een optimale beleving van het authentieke zeilen voor iedereen. In 2022 is dit 125 jarige schip na twee coronajaren weer opnieuw in de vaart gebracht met een grotendeels nieuw bemanningsteam.



Watersporteiland Robinson Crusoe

Het watersportcentrum op het eiland Robinson Crusoe in de Loosdrechtse Plassen bruist van de activiteiten! Gasten kunnen er (catamaran)zeilen, surfen, roeien, kanoën, suppen en zelfs waterskiën. Diverse aanpassingen en aangepaste boten maken het mogelijk dat iedereen hier op zijn of haar niveau actief kan watersporten. Robinson Crusoe biedt ruimte aan twintig watersporters en tien vrijwilligers.



It Sailhûs

Deze ruime accommodatie is dankzij haar optimale toegankelijkheid niet alleen een uitstekende thuisbasis voor de groepsreizen en individuele reizen met de Beatrix, maar biedt met haar aangepaste zorgappartementen ook gezinnen en groepen de gelegenheid om in de beslotenheid van het gezin of groep te genieten van een actieve vakantie aan en op het water. Tevens is er divers aangepast vaarmateriaal, zodat alle gasten ongeacht hun beperking op een leuke en veilige manier actief het water op kunnen.



Catamaran Beatrix

De catamaran Beatrix, een geschenk van onze vorige vorstin en ook door haar gedoopt in 2005, beschikt over de modernste technieken. Alle zeilen kunnen vanuit de rolstoel worden bediend. Sturen is mogelijk vanaf de lift met een stuurwiel of met een joystick. De Beatrix biedt plaats aan acht gasten en vier vrijwilligers. Sinds juli 2010 heeft de Beatrix It Sailhûs in Elahuizen als thuishaven van waaruit de mooiste tochten over met name de Friese wateren (en soms ook IJsselmeer en Waddenzee) worden gemaakt.

Herontwikkeling Robinson Crusoe

Na het uitstel van de renovatie en verduurzaming van Robinson Crusoe in de winter van 2021/2022 vanwege de coronapandemie en onvoldoende financiering, is in 2022 hard doorgewerkt aan de verdere voorbereidingen. In februari stonden de seinen qua financiering op groen en waren de besprekingen met de verschillende aannemers in een zo ver gevorderd stadium, dat de beslissing genomen kon worden om de herontwikkeling definitief in de winter van 2022-2023 te laten plaatsvinden. Vervolgens zijn in de eerste helft van het jaar de contracten met de verschillende aannemers afgesloten en zijn er praktische oplossingen ontwikkeld voor het transport van personeel en materialen naar en van het eiland. Speciale dank hierbij is verschuldigd aan de firma van Schie, die belangeloos pontons en containers ter beschikking heeft gesteld en als logistieke hub heeft gefunctioneerd. Vervolgens is veel energie gestoken in het benaderen en interesseren van leveranciers voor product sponsoring van benodigde materialen. Dit heeft ertoe geleid dat de hiermee het project bij de start financieel vrijwel gedekt was. Met name voor de inrichtingskosten van de accommodatie hebben we bij de daadwerkelijke start van de renovatie een nieuwe crowdfundingactie gelanceerd. Deze heeft in 2022 alweer € 6000,- opgeleverd.

De renovatie zit eind 2022 goed op schema en de verwachting is dat de opleverdatum van 14 april 2023 wordt gehaald. Daarna wordt het gebouw ingericht, zodat vanaf begin mei onze gasten weer vele jaren gebruik kunnen maken van dit prachtige eiland en haar onbeperkte watersportmogelijkheden.

Vrijwilliger zijn bij SailWise

Na een vakantie op de Lutgerdina met zijn familie en zijn moeder met ALS, moedigde Aad Bontekoe (72) zijn zoon aan om vrijwilliger bij SailWise te worden. Toen hij zelf wat meer ruimte in zijn eigen agenda kreeg, besloot hij ook te helpen. Inmiddels is dat alweer 25 jaar geleden en is Aad een vaak geziene vrijwilliger op het watersporteiland Robinson Crusoe.

“Ik ben ook wel mee geweest op de Lutgerdina en als maat op de Beatrix, maar mijn hart ligt bij Robinson Crusoe. Ik ben zelf een watersporter en kan op het eiland het best mijn ei kwijt. Ik mag elk jaar veel leuke dingen doen – op vakantie, skiën en ik zeil veel – maar het leukste dat ik op jaarbasis doe, is het vrijwilligerswerk op Robinson Crusoe. Je gaat op vakantie met deelnemers en eigenlijk valt hun beperking al snel weg. Je bent gewoon samen weg en er ontstaat een hechte groep.”



De investeringen in 2022

In 2022 hebben wij dankzij de bijdragen van verscheidene fondsen en doelgiften van particulieren en organisaties wederom diverse investeringen in onze accommodaties en vaarmateriaal kunnen doen en daarmee de kwaliteit en veiligheid van watersport voor mensen met een handicap op peil kunnen houden:

- De renovatie en verduurzaming van het eiland Robinson Crusoe
- Het opnieuw in de vaart brengen van de rolstoeltoegankelijke klipper de Lutgerdina
- Hermotorisering van de roll-on roll-off zeilboot de Eduard op Robinson Crusoe met een nieuwe elektrische motor en accupakket
- Twee nieuwe kano's voor Robinson Crusoe
- De Trude, een nieuwe sportieve rolstoeltoegankelijke Inclusion zeilcatamaran voor verhuur bij It Sailhus en gebruik door deelnemers van de zeilweken op de Beatrix
- Traplift in de groepsaccommodatie in Elahuizen, zodat ook mensen, die minder mobiel zijn, de slaapkamers op de 1e verdieping op een veilige manier kunnen bereiken
- Upgrade van de groepsaccommodatie in It Sailhus, waaronder een nieuwe doucheruimte, vloerbedekking, keuken en inrichting. Tevens is een groot deel opnieuw geschilderd.
- Reddingsvesten voor Robinson Crusoe
- Family-sup voor Robinson Crusoe
- Zeilpakken voor de Lutgerdina
- Bezaanzeil voor de Lutgerdina
- Bijboot voor de Lutgerdina (een zogenaamde MOB-boot)
- Extra palen in de haven van de Elahuizen
- Pontonboot WS1
- Vernieuwing van de vloeren van de andere pontonboten



Onze meerjarenvisie

Meerjarenplan 2021-2023

Waar de vorige meerjarenplannen konden voortbouwen op de resultaten van de vorige periode, is het meerjarenplan 2021-2023 meer een herstructureringsplan om de incidentele en structurele gevolgen van de coronacrisis het hoofd te bieden en de basis te leggen voor de continuïteit van de activiteiten de komende jaren. In 2020 heeft SailWise ondanks een tijdige reorganisatie, de financiële steun van de overheid en vele trouwe sympathisanten het grootste verlies uit haar geschiedenis geleden, waardoor de in het afgelopen decennium zorgvuldig opgebouwde continuïteitsreserve helaas volledig is verdampt. Naast het weer opbouwen en in de markt zetten van de SailWise activiteiten, streven wij vanuit oogpunt van onze ideële doelstelling en continuïteit deze planperiode expliciet naar een verbreding en stabilisering van de financieringsmix voor de meerkosten.

Speerpunten voor de komende planperiode

- **Activiteiten en gasten**
Doelstelling is om uiterlijk aan het einde van de planperiode qua aantallen activiteiten en gasten weer minimaal terug te zijn op het niveau van voor de coronacrisis
- **Financiering meerkosten**
Het verbreden en stabiliseren van de financieringsmix voor de meerkosten blijft het grootste aandachtspunt voor de komende planperiode. Belangrijke verder te ontwikkelen doelgroepen hierin zijn het bedrijfsleven, watersporters en serviceclubs.
- **Organisatie en vrijwillige inzet**
Na de reorganisatie is een nieuw ontwerp gemaakt voor de organisatie. Door meer flexibiliteit en uitwisselbaarheid van het personeel wordt de kwetsbaarheid minder. Bij het weer opschalen van de activiteiten is het van belang de organisatie, ten aanzien van personeel en taken en verantwoordelijkheden hier op een toekomstbestendige manier op in te richten. Met een doorontwikkeling van het vrijwilligersbeleid en de opzet van een SailWise Academy voor vrijwilligers wordt de basis gelegd voor een bredere inzet van vrijwilligers, zowel op de accommodaties als in de kantoororganisatie. Tevens zal deze planperiode een intensievere samenwerking met andere organisaties onderzocht worden.
- **Naamsbekendheid**
Bredere bekendheid onder relevante doelgroepen, zoals bedrijven, watersporters en mensen met een beperking zal een belangrijke basis bieden voor de werving van gasten, financiers en vrijwilligers.

Continue aandachtspunten

Naast bovenstaande speerpunten vergen de onderstaande punten continu aandacht:

- Relatiemanagement van bestaande en potentiële klantgroepen
- Verduurzaming: verkleinen van de ecologische footprint van SailWise (o.a. verduurzamen Robinson Crusoe)
- State-of-the-art watersportactiviteiten en -accommodaties (o.a. upgrade van de groepsaccommodatie in Elahuizen en voorbereidingen van de renovatie van Robinson Crusoe)

Onze kwaliteits- en veilig klimaat-keurmerken

Kwaliteit en keurmerken

SailWise streeft naar een hoge kwaliteit en een hoge klanttevredenheid. Om dit te bewerkstelligen beschikt SailWise over een aantal keurmerken en is aangesloten bij diverse organisaties.



- NBAV

SailWise is lid van de Nederlandse Branchevereniging Aangepaste Vakanties en beschikt over het NBAV keurmerk, waarin de kwaliteit van de geboden vakanties zowel op vlak van toegankelijkheid, transparantie als begeleiding 3-jaarlijks getoetst wordt (laatstelijk op 10 november 2020).



- NOV

SailWise is lid van de Nederlandse Organisaties Vrijwilligerswerk en beschikt over het keurmerk 'Vrijwillige inzet, goed geregeld', waarin het vrijwilligersbeleid en de omgang met vrijwilligers getoetst wordt. Begin 2022 heeft de 3-jaarlijkse toetsing plaatsgevonden en heeft SailWise het hernieuwde keurmerk ontvangen.



- Steunpunt Kindervakanties

SailWise is lid van het Steunpunt Kindervakanties. Door samenwerking met collega-organisaties wordt gestreefd naar optimalisatie van kwaliteit, veiligheid en bereikbaarheid van kindervakanties, waarbij de positieve vakantie-ervaring van het kind centraal staat.



- ANBI

SailWise is sinds 2008 erkend door de belastingdienst als Algemeen Nut Beogende Instelling



- CBF erkenning

SailWise heeft in de winter 2018/2019 met goed gevolg de toelatingsprocedure van de erkenningsregeling voor goede doelen van het CBF doorlopen en heeft sinds februari 2019 het predicaat "Erkend Goed Doel". Deze erkenning is in 2022 getoetst en deze is wederom toegekend.



- SGR en SGRZ aangesloten

Sinds het voorjaar 2019 is SailWise, conform de gewijzigde Europese regelgeving, ook aangesloten bij de Stichting Garantiefonds Reisgelden, zowel ten behoeve van de particuliere consument (SGR, aansluitnummer 3.770) als voor de "zakelijke markt", de groepsboekingen (SGRZ, aansluitnummer 17.277). De SGR toetst jaarlijks de financiële continuïteit van de organisatie en staat garant richting consument in geval van onverhoopt financieel onvermogen.

Veilig klimaat

Veiligheid staat bij SailWise hoog in het vaandel en zo ook de sociale veiligheid. SailWise heeft een gedragsreglement om ongewenst gedrag te voorkomen, waar iedere aanwezige op een SailWise activiteit bij inschrijving of aangaan van een contract voor tekent. Daarnaast verlangt SailWise van al haar medewerkers en vrijwilligers een Verklaring Omtrent Gedrag (VOG). Aan SailWise zijn twee vertrouwenspersonen verbonden (dhr. Peter Clark en mevr. Marlout Corba) tot wie iedereen zich kan wenden. Uit hun jaarverslag blijkt, dat de vertrouwenspersonen in 2022 geen meldingen hebben ontvangen.

Integriteitsbeleid

SailWise hecht aan integer en transparant handelen in alle opzichten en onderschrijft de richtlijnen hiervoor zoals voorgeschreven door de brancheorganisatie van goede doelen. In 2023 zal het integriteitsbeleid van SailWise verder worden uitgeschreven en worden vastgelegd in de notitie "SailWise, het roer recht" en worden gepubliceerd op de website. Aan SailWise zijn 2 externe vertrouwenspersonen (dhr. Peter Clark en mevr. Marlout Corba) verbonden die als meldpunt voor integriteitsvraagstukken fungeren.

Klachtenregeling

SailWise streeft er naar iedereen een zo plezierig mogelijke activiteit te bezorgen in een veilige omgeving. Ondanks dit streven kan het natuurlijk altijd zijn dat mensen ontevreden zijn. SailWise heeft derhalve een klachtenregeling waar mensen gebruik van kunnen maken. In 2022 is 1 klacht ontvangen. Jaarlijks worden de ingediende klachten geëvalueerd en indien nodig leerpunten voor de organisatie voor het jaar erop benoemd.



Onze organisatie

SailWise is de handelsnaam van Stichting Watersport Gehandicapten Nederland en opereert vanaf 1 januari 2013 zelfstandig vanuit haar kantoor in Enkhuizen. Stichting Watersport Gehandicapten Nederland (SailWise) is opgericht op 19 december 1974 en staat ingeschreven in het Stichtingen register van de KvK voor Utrecht en omstreken onder nummer 41197804. SailWise is erkend als Algemeen Nut Beogende instelling (ANBI) sinds 1 januari 2008. SailWise is sinds februari 2019 CBF Erkend Goed Doel, RISN nummer: 8042 17 488.

De stichting heeft ten doel het bevorderen van het maatschappelijk welzijn, de fysieke en mentale onafhankelijkheid en de integratie van mensen met een handicap middels (het aanbieden van) faciliteiten op het gebied van de watersport; en het bevorderen van deelname van mensen met een handicap aan watersportactiviteiten; alles in de ruimste zin van het woord. De stichting heeft geen winstoogmerk.

Comité van Aanbeveling

Een aantal prominente Nederlanders onderstrepen het belang van watersport voor mensen met een beperking in het algemeen en het belang van de activiteiten van SailWise voor de doelgroep in het bijzonder. Zij maken om die reden deel uit van het Comité van Aanbeveling van SailWise:

- Dorian van Rijsselberghe (meervoudig Olympisch kampioen en wereldkampioen RS:X windsurfen)
- Thierry Schmitter (zeiler, winnaar van 2 bronzen medailles Paralympische spelen)
- Lobke Berkhout (vijfvoudig wereldkampioene zeilen, zilver en brons Olympische Spelen)
- Karla Peijs (voormalig minister en voormalig Commissaris van de Koningin)
- Job Cohen (voormalig burgemeester en voormalig staatssecretaris)
- Funda Mújde (cabaretière, actrice, columniste en presentatrice)
- Henny Jacobse (erevoorzitter Gehandicaptensport Nederland)
- Frits Wester (journalist/politiek commentator)
- Pieter Klapwijk (oud-notaris)

Toezicht en bestuur

SailWise is georganiseerd middels een Raad van Toezicht-model met een statutaire directie. De stichting onderschrijft de Code Goed Bestuur van de Samenwerkende Brancheorganisaties Filantropie.

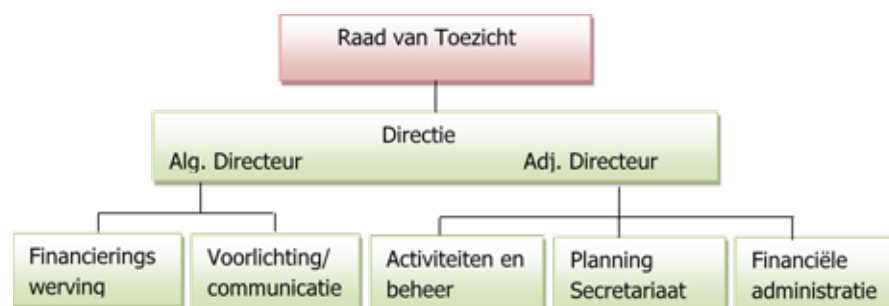

Raad van Toezicht

De Raad van Toezicht bestaat uit 5 leden en vergadert 5 maal per jaar. De RvT evalueert het functioneren van de directie minimaal 1 maal per jaar en houdt 1 maal per jaar een zelfevaluatie. De zittingstermijn is 4 jaar met de mogelijkheid tot herbenoeming. Het lidmaatschap van de Raad van Toezicht betreft een onbezoldigde functie. De leden van de Raad van Toezicht hebben het recht om reiskosten of andere gemaakte onkosten op basis van de werkelijk gemaakte kosten te declareren. In 2022 is hier net als in voorgaande jaren geen gebruik van gemaakt.

De samenstelling van de Raad van Toezicht SailWise per 31 december 2022 was als volgt:

Dhr. Rob Klifman	voorzitter
Dhr. Mat Botman	lid
Dhr. Frank Oostdam	lid
Mevr. Marleen Sanderse	lid
Mevr. Alinda Bindels	lid (vanaf 15-11-2022)

Overige functies van de leden van de Raad van Toezicht, per 31 december 2022

Dhr. Rob Klifman

- Algemeen Directeur Bouwmaat Nederland BV
- Voorzitter Raad van Commissarissen Coöperatie Primera b.a.
- Voorzitter Raad van Toezicht Stichting 't Packhuys Zorgbeheer

Dhr. Mat Botman

- Lid Raad van Toezicht Youké sterke jeugd
- DGA Botman Advies B.V.
- Docent NVTZ-academie (Ned. Ver. voor Toezichthouders in de Zorg)
- Docent (Postgraduate controllersopleiding) Vrije Universiteit Amsterdam
- Lid Raad van Toezicht Stichting 't Packhuys Zorgbeheer

Dhr. Frank Oostdam

- Voorzitter/Directeur ANVR
- Lid Raad van Toezicht Stichting Garantiefonds Reisgelegenheid (SGR)
- Lid Raad van Toezicht Calamiteitenfonds
- International board member van de TUI Care foundation
- Lid Raad van Toezicht Stichting 't Packhuys Zorgbeheer



Mevr. Marleen Sanderse

- Burgemeester Hattem
- Lid Aanjaagteam politieke ambtsdragers met een beperking (vanuit ministerie van Binnenlandse zaken en Koninkrijksrelaties)
- Ambassadeur van de Stichting Belevingstuin Petralien
- Lid Raad van Advies van de Rechtbank Overijssel
- Lid Raad van Toezicht Stichting 't Packhuys Zorgbeheer

Mevr. Alinda Bindels

- Partner bij N4MB3RS
- Adviseur bij Jafix.com
- Lid Raad van Toezicht Stichting 't Packhuys Zorgbeheer

Directie

De directie is verantwoordelijk voor het dagelijkse bestuur van de stichting. SailWise kent een collegiale directie met 2 leden, waarvan 1 de eindverantwoordelijkheid draagt. De directie rapporteert regelmatig en minimaal 4x per jaar aan de Raad van Toezicht en legt daarmee verantwoording af over het gevoerde beleid en bereikte resultaten. De samenstelling van de directie in 2022 was als volgt:

- Mevr. Renske Rietbergen (algemeen directeur vanaf 01-07-2021, 84% dienstverband)
- Dhr. Michiel Meijers (adjunct-directeur vanaf 01-01-2013, 100% dienstverband)

De directie is in loondienst en wordt conform de in het SailWise-personeelshandboek neergelegde rechtspositieregeling en inschaling uitbetaald in schaal X en XII. In de jaarrekening is de specificatie van de salariering van de individuele directieleden opgenomen.

Nevenfuncties van de directie, per 31-12-2022:

Mevr. Renske Rietbergen

- Lid interne geschillencommissie SVO Vakopleiding food
- Directeur/bestuurder Stichting 't Packhuys Zorgbeheer

Dhr. Michiel Meijers

- Penningmeester NBAV (Ned. Branchekeurmerk Aangepaste Vakanties)
- Directeur/bestuurder Stichting 't Packhuys Zorgbeheer

Personeel

In 2022 waren in het seizoen 18 personen in loondienst van de stichting (ziektevervanging, inval en stagiaires buiten beschouwing gelaten). Dit is een uitbreiding ten opzichte van 2021, aangezien voor het weer in de vaart brengen van de Lutgerdina een geheel nieuwe bemanning in dienst genomen is. SailWise heeft een eigen rechtspositieregeling, die tezamen met de overige arbeidsvoorwaarden zijn vastgelegd in het SailWise personeelshandboek.

Naast het personeel in loondienst maakt SailWise soms gebruik van freelancers en oproepkrachten voor vervanging in geval van uitval op één van de accommodaties.

SailWise voorziet ook jaarlijks in een aantal stages en werkervaringsplaatsen, zowel op kantoor, de accommodaties (met name stages vanuit de verzorgende beroepen en sport) als in de werkplaats (stages bedrijfsschool, beschutte werkplekken).

In 2022 is een nieuwe gesprekscyclus tussen medewerker en leidinggevende geïmplementeerd, waarin zowel aandacht is voor de resultaten als de inzetbaarheid en ontwikkeling van de medewerker. In het verslagjaar hebben verschillende trainingen plaatsgevonden voor het gehele personeel, waaronder een communicatietraining voor het begeleiden en aansturen van vrijwilligers en de training samenwerken als team bij de seizoenstart in maart. De medewerkers op de accommodaties hebben daarnaast deelgenomen aan de Basic Safety training, technische training en oefening van de noodrollen. Tot slot hebben verschillende medewerkers individueel deelgenomen aan functiegerichte trainingen en opleidingen.

Vrijwilligers

Afgelopen jaar waren er weer bijna 300 vrijwilligers met elkaar bijna 3.200 watersportdagen actief voor SailWise. Zonder de inzet van deze enthousiaste betrokken en deskundige mensen zou SailWise haar activiteiten niet kunnen aanbieden. Vrijwilligers krijgen geen vergoeding voor hun inzet, maar worden wel in de gelegenheid gesteld hun noodzakelijke reiskosten te declareren. De vrijwilligers worden goed voorbereid op hun inzet via introductietrainingen, zeilopleiding en specifieke trainingen voor gevorderde vrijwilligers met specifieke taken. In dat kader is in het verslagjaar een volgende stap gezet in de ontwikkeling van de SailWise Academy. SailWise heeft haar vrijwilligersbeleid vastgelegd in de notitie “Vrijwilligers, ons grootste kapitaal”.

Verbonden partijen

SailWise heeft vanuit risico-oogpunt voor de realisatie van het project It Sailhûs in 2009 een separate stichting opgericht, Stichting 't Packhuys Zorgbeheer. In deze stichting is het eigendom, de ontwikkeling en het beheer van de locatie in Elahuizen (It Sailhûs) ondergebracht en functioneert na de realisatie van het project als steunstichting voor SailWise. De stichtingen kennen eenheid van bestuur en toezicht.

Interne Beheersing

Voor een uitvoerende goede doelenorganisatie als SailWise vormt reputatieschade volgend uit een incident misschien wel het belangrijkste risico. Binnen de organisatie wordt daarom veel nadruk gelegd op preventie en heldere protocollen en procedures om processen onder alle omstandigheden beheersbaar te houden en risico's te minimaliseren. Dit geldt zowel voor de uitvoering op de accommodaties (continue training personeel en vrijwilligers, vastgelegde en uitgewerkte noodrollen en regelmatig oefenen daarvan) als op kantoor (met name functiescheiding, checks en balances, heldere procedures, zoals vastgelegd in het AO/IB). Waar nodig zijn praktische risico's afdoende verzekerd (brand en calamiteiten, aansprakelijkheid, ongevallen, verzuim, vervoer).

Privacy

In mei 2018 is de nieuwe Europese richtlijn betreffende de privacy van kracht geworden. In Nederland is die vertaald in regelgeving in de 'Algemene Verordening Gegevensbescherming'. SailWise verwerkt ook persoonsgegevens en zodra mensen deelnemen aan onze activiteiten worden de basisgegevens uitgebreid met zogenaamde bijzondere persoonsgegevens. SailWise voldoet als vanzelfsprekend aan de regels van de AVG en aangezien zij ook met zogenaamde bijzondere persoonsgegevens werkt, heeft SailWise ook bijzondere aandacht besteed aan haar privacy beleid. SailWise heeft alle bij haar organisatie passende maatregelen genomen en de beveiliging van de aan haar toevertrouwde gegevens zo ingericht, dat alle persoonsgegevens goed beschermd zijn. In de openbaar gepubliceerde privacyverklaring zijn naast alle rechten en plichten ook de procedures rondom recht-uitoefening door betrokkenen zoals bedoeld in de AVG duidelijk omschreven.



Onze financiën

Op 15 mei 2023 heeft de RvT de jaarrekening vastgesteld, waarna op 20 mei 2023 de accountant Van Ree Accountants de goedkeurende verklaring heeft afgegeven. Vanuit oogpunt van transparantie presenteert SailWise een geconsolideerde jaarrekening, waarin alle entiteiten zijn opgenomen. Het betreft de volgende entiteiten:

- Stichting Watersport Gehandicapten Nederland (SailWise)
- Stichting 't Packhuys Zorgbeheer (waarin het eigendom en het beheer van it Sailhûs is ondergebracht).

Beide stichtingen kennen eenheid van bestuur en toezicht. De jaarrekening is opgesteld conform de richtlijnen van RJ 650. De volledige jaarrekening en accountantsverklaring is te downloaden vanaf sailwise.nl of op te vragen via het kantoor van SailWise (info@sailwise.nl).

Korte toelichting op de geconsolideerde jaarrekening 2020

SailWise is financieel gezien herstellende van de coronacrisis. Gelukkig kan na het afsluiten van het boekjaar 2022 dankzij het feit dat de inkomsten boven verwachting uitvielen (o.a. vanwege coronasteun 1e kwartaal, opbrengst doel-bestemde loten en veel steun van fondsen en particulieren) de continuïteitsreserve weer verder versterkt worden. Weliswaar nog niet op pre-corona niveau, maar mede dankzij de goede liquiditeitspositie is dat voor de bedrijfsvoering geen probleem.

In 2022 is de renovatie van het eiland Robinson Crusoe van start gegaan. Dit project wordt los van de normale exploitatie van SailWise voor 95% gefinancierd met doelgiften die afgelopen jaren hiervoor zijn verworven. Doordat de uitgaven in het kader van de renovatie “geactiveerd” worden en dus via de balans verantwoord worden, en de desbetreffende doelgiften worden gereserveerd i.v.m. de toekomstige afschrijvingen (zodat die niet ten laste komen van/doorgerekend hoeven te worden aan de doelgroep), zijn de verschuivingen bij de bestemmingsfondsen en bestemmingsreserves groter dan in andere jaren.

De volledige jaarrekening is separaat op te vragen of te downloaden via <https://sailwise.nl/nl/downloads#Jaarrekening>.

Balans 2022

(geconsolideerd, na resultaatbestemming)

Activa		31 december 2022		31 december 2021	
		€	€	€	€
IMMATERIELE VASTE ACTIVA	1				
Website			4.800		0
MATERIELE VASTE ACTIVA	2				
Schepen		190.482		181.934	
Gebouwen		1.826.362		1.834.233	
Accommodaties en verbouwingen		334.330			
Overige bedrijfsmiddelen en inventaris		<u>46.957</u>		<u>19.090</u>	
			2.198.131		2.035.257
VORDERINGEN					
Debiteuren	3	364.078		276.905	
Te ontvangen bedragen	4	315.717		741.401	
Vooruitbetaalde bedragen	5	31.327		40.924	
Waarborgsommen		800		800	
Omzetbelasting vorige boekjaren		0			
Omzetbelasting boekjaar	6	<u>54.118</u>		<u>7.190</u>	
			766.040		1.067.221
LIQUIDE MIDDELEN	7		<u>843.159</u>		<u>805.340</u>
Totaal			<u>3.812.132</u>		<u>3.907.818</u>
Passiva					
EIGEN VERMOGEN					
Continuïteitsreserve	8	80.923		43.254	
Overige bestemmingsreserves	9	2.313.498		2.034.310	
Bestemmingsfondsen	10	<u>590.624</u>		<u>859.518</u>	
			2.985.045		2.937.081
VOORZIENINGEN					
Voorziening personeel (jubilea)	11		6.065		3.684
LANGLOPENDE SCHULDEN					
Lening	12		45.000		60.000
KORTLOPENDE SCHULDEN					
Crediteuren		126.520		174.323	
Nog te betalen pensioenpremies en loonheffing	13	25.963		9.934	
Omzetbelasting voorgaande boekjaren		2.503		14.362	
Reservering vakantiegelden		19.775		18.541	
Rekening Courant verbonden partijen		0		0	
Overige schulden en overlopende passiva	14	<u>601.260</u>		<u>689.893</u>	
			776.021		907.053
Totaal			<u>3.812.132</u>		<u>3.907.818</u>

Staat van baten en lasten 2022

(geconsolideerd)

	Resultaat 2022 €	Begroting 2022 €	Resultaat 2021 €
BATEN			
Bijdragen Particulieren	194.338	125.000	123.077
Bijdragen Bedrijfsleven	18.110	30.000	17.609
Bijdragen Loterijorganisaties	72.097	30.000	44.503
Bijdragen overheden	67.473	0	311.157
Bijdragen Overige Organisaties zonder winststreven	395.980	280.000	386.994
Totaal gewonnen baten	747.998	465.000	883.340
Baten verkoop diverse materialen en geleverde diensten	15.087	15.000	4.991
Overige baten	125	4.000	21
Totaal baten	763.210	484.000	888.351
LASTEN			
Besteed aan doelstelling			
Kosten activiteiten en accommodaties	1.108.525	1.113.400	878.987
Kosten voorlichting en communicatie	173.396	165.688	148.859
Eigen bijdrage deelnemers	-728.790	-692.653	-379.263
Netto besteed aan doelstelling	553.130	586.436	648.583
Wervingskosten	92.075	86.613	101.349
Kosten beheer en administratie	69.336	70.958	67.005
Totaal lasten	714.541	744.007	816.936
Saldo voor financiële baten en lasten:	48.669	-260.007	71.415
Financiële baten en lasten (rente)	-705	1	-787
SALDO VAN BATEN EN LASTEN	47.964	-260.006	70.628
Bestemming saldo baten en lasten			
Continuïteitsreserve	8	37.670	101.858
Overige bestemmingsreserves *	9	279.188	-118.669
Bestemmingsfondsen **	10	-268.894	87.469
	47.964	-260.006	70.628

De mutaties in de bestemmingsreserve en de bestemmingsfondsen bij de bestemming van het saldo van baten en lasten zijn groter als in andere jaren vanwege met name het project Renovatie Robinson Crusoe en zijn als volgt tot stand gekomen:

* Bestemmingsreserve:

De toevoeging ad € 535.972,- betreffen voor het grootste deel de in het boekjaar bestede doelbestemde giften en met name i.v.m. de renovatie van Robinson Crusoe. Deze zijn geactiveerd bij de materiele en/of immateriele activa.

De onttrekking ad € 256.784,- betreffen afschrijvingen van de in het verleden geactiveerde activa.

Per saldo wordt daarmee € 279.188,- toegevoegd aan de bestemmingsreserve.

** Bestemmingsfondsen:

De toevoeging ad € 150.914,- aan de desbetreffenden bestemmingsfondsen betreffen de in het boekjaar ontvangen en nog niet bestede doelbestemde giften.

De onttrekking ad € 419.808,- betreffen de in het boekjaar bestede en verantwoorde doelbestemde giften uit voorgaande jaren.

Per saldo wordt daarmee € 268.894,- onttrokken aan de bestemmingsfondsen.

Verantwoording bestedingen naar doelstelling 2022

Lasten	Besteed aan doelstelling				Totale resultaat	Begroting	Resultaat
	Activiteiten en accommodaties	Voorlichting en communicatie	Wervingskosten	Administratie en beheer	2022	2022	2021
	€	€	€	€	€	0	€
Personeel accommodaties	383.165	0	0	0	383.165	367.500	220.973
Personeel algemeen	97.993	85.700	40.742	49.366	273.801	275.660	258.049
Personeel werkplaats	0	0	0	0	0	12.500	0
Huisvesting Enkhuizen	4.964	2.907	1.040	1.907	10.816	15.500	14.540
Organisatiekosten	47.028	27.538	9.853	18.064	102.482	105.100	101.642
Communicatie en Marketing	0	57.251	0	0	57.251	47.000	36.870
Vrijwilligerswerving en -behoud	19.388	0	0	0	19.388	31.000	17.144
Financieringswerving en -behoud	0	0	40.440	0	40.440	34.000	51.782
Kosten Beatrix	130.785	0	0	0	130.785	102.400	103.734
Kosten Lutgerdina	88.393	0	0	0	88.393	94.500	16.934
Kosten Robinson Crusoe	78.511	0	0	0	78.511	82.000	113.854
Kosten werkplaats	0	0	0	0	0	2.500	1.515
Afschrijvingen	258.297	0	0	0	258.297	267.000	259.163
Bruto Lasten	1.108.525	173.396	92.075	69.336	1.443.332	1.436.660	1.196.200

Ratio's gebaseerd op de bruto lasten

Ratio besteding doelstelling 2022 werkelijke uitgaven ten opzichte van totaal bruto lasten 2022	88,8%	6,4%	4,8%
Ter vergelijk deze verdeling in 2021	85,9%	8,5%	5,6%
Ter vergelijk deze verdeling in 2020	85,5%	7,5%	5,3%
Ter vergelijk deze verdeling in 2019	89,1%	5,5%	5,3%

Ratio besteding doelstelling 2022 werkelijke uitgaven ten opzichte van de baten (exclusief baten toekomstige renovatie Robinson Crusoe)

Ratio besteding doelstelling 2022 werkelijke uitgaven ten opzichte van de baten (exclusief baten toekomstige renovatie Robinson Crusoe)	197,0%
Ter vergelijking 2021	129,0%
Ter vergelijking 2020	134,5%
Ter vergelijking 2019	131,5%

Onderverdeling na saldering lasten voor eigen bijdrages deelnemers

Eigen bijdrages deelnemers	-728.790			-728.790	-692.653	-379.263
Netto Lasten (na saldering met eigen bijdrages)	553.130	92.075	69.336	714.541	744.007	816.937

Ratio's gebaseerd op de netto lasten, na saldering voor de eigenbijdrages van de deelnemers

Ratio besteding doelstelling 2022 gesaldeerd voor eigen bijdrage deelnemers, tov netto lasten	77,4%	12,9%	9,7%
Ter vergelijk deze verdeling in 2021	79,4%	12,4%	8,2%
Ter vergelijk deze verdeling in 2020	83,5%	8,4%	8,1%
Ter vergelijk deze verdeling in 2019	79,6%	10,3%	10,1%

Ratio besteding doelstelling 2022 gesaldeerd voor eigen bijdrage deelnemers tov baten

Ratio besteding doelstelling 2022 gesaldeerd voor eigen bijdrage deelnemers tov baten	47,0%
Ter vergelijk deze ratio in 2021	55,1%
Ter vergelijk deze ratio in 2020	90,2%
Ter vergelijk deze ratio in 2019	86,5%

Voor zover mogelijk worden de kosten weggeschreven onder de doelstelling die zij betreffen. Voor wat betreft gemengde kosten waarvan de toedeling niet varzelfsprekend is, wordt een toedeling gebaseerd op basis van geschatte tijdsbesteding per doelstelling.

Voor personeelskosten is deze gebaseerd op de werkelijke personeelskosten verdeeld naar tijdsbesteding.

Voor organisatie- en huisvestingskosten is deze gebaseerd op tijdsbesteding, dus op fte-verdeling

Deze schatting wordt ieder jaar herzien.

Vooruitzicht en begroting 2023

Begroting 2023

(zoals vastgesteld op de RvT-vergadering van 23 november 2021)

	Begroting 2023 €	Resultaat 2022 €	Begroting 2022 €
BATEN			
Bijdragen Particulieren	145.000	194.338	125.000
Bijdragen Bedrijfsleven	10.000	18.110	30.000
Bijdragen Loterijorganisaties	55.000	72.097	30.000
Bijdragen Overheden	0	67.473	0
Bijdragen Overige Organisaties zonder winststreven	295.000	395.980	280.000
Totaal geworven baten	505.000	747.998	465.000
Baten verkoop diverse materialen en geleverde diensten	20.000	15.087	15.000
Overige baten	10.000	125	4.000
Totaal baten	535.000	763.210	484.000
LASTEN			
Besteed aan doelstelling			
Kosten activiteiten en accommodaties	1.274.455	1.108.525	1.113.400
Kosten voorlichting en communicatie	186.232	173.396	165.688
Eigen bijdrage deelnemers	-725.000	-728.790	-692.653
Netto besteed aan doelstelling	735.687	553.130	586.436
Wervingskosten	103.981	92.075	86.613
Kosten beheer en administratie	75.452	69.336	70.958
Totaal lasten	915.120	714.541	744.007
Saldo voor financiële baten en lasten:	-380.120	48.669	-260.007
Financiële baten en lasten (rente)	500	-705	1
SALDO VAN BATEN EN LASTEN	-379.620	47.964	-260.006
Bestemming saldo baten en lasten			
Algemene reserve (continuïteitsreserve)	3.535	37.670	10.494
Bestemmingsreserve	-330.000	279.188	-26.500
Bestemmingsfondsen	-63.155	-268.894	-10.000
	-389.620	47.964	-26.006

Ten tijde van het opstellen van de begroting is de verwachting gerechtvaardigd dat de coronapandemie in 2023 niet meer van invloed zal zijn op de exploitatie.

Toelichting op begroting 2023

Na een aanzienlijk verlies in 2020 als gevolg van de coronacrisis, waardoor een negatieve continuïteitsreserve ontstond, waren de resultaten in 2021 en 2022 gelukkig weer positief. Hierdoor is weer een kleine continuïteitsreserve opgebouwd. Deze begroting is exclusief het project Renovatie Robinson Crusoe. Dit project wordt voor 95% gefinancierd met speciaal daarvoor geworven middelen. De eigen bijdrage vanuit SailWise (€ 40.000,-) is reeds in afgelopen jaren hiervoor gereserveerd. Het project heeft derhalve geen invloed op het resultaat en wordt gefinancierd vanuit de daarvoor ingerichte bestemmingsfondsen. De begroting behelst dus de “normale” jaarlijkse exploitatie van de stichting. Een en ander zoals goedgekeurd in de vergadering van de Raad van Toezicht van 15 november 2022.

De vooruitzichten voor 2023 waren ten tijde van het opstellen van de begroting (november 2022) zeer onzeker, vanwege vooral de hoge inflatie en volatiele energieprijzen. Daardoor zijn aan de kostenkant met name de uitgaven voor de vaarkosten en energie moeilijk in te schatten. Aan de inkomstenkant speelt mogelijk een effect van de inflatie op het uitgavenpatroon van onze deelnemers en groepen, waardoor zij vanwege minder financiële armslag niet zullen kiezen voor een watersportvakantie. Daarom is besloten om eigen bijdrages voor de deelnemers aan de individuele vakanties niet te verhogen en voor de groepen slechts een kleine verhoging toe te passen. Door in te zetten op een verdere verbreding van de financieringsmix, waarbij vooral op meer steun vanuit bedrijfsleven en donateurs wordt aangestuurd, voorziet de begroting in een kleine plus en dus een volgende stap in het verdere herstel van de continuïteitsreserve.



SailWise

Bierkade 1
1601 KR Enkhuizen
0228 350 756

www.sailwise.nl

info@sailwise.nl

Facebook: @SailWise

Instagram: @stichtingsailwise



Aan de Raad van Toezicht van
Stichting Watersport Gehandicapten Nederland
Enkhuizen

16 mei 2023

Geachte Raad van Toezicht,

Hierbij biedt de directie u ter voldoening van gestelde in artikel 16 van de statuten de door ons opgestelde geconsolideerde balans per 31 december 2022 en staat van baten en lasten over 2022 ter goedkeuring en vaststelling aan.

Namens de directie,

dhr. M.W. Meijers (adjunctdirecteur)

JAARREKENING 2022
(geconsolideerd)

STICHTING WATERSPORT GEHANDICAPTEN NEDERLAND
(VERDER GENOEMD SAILWISE)

INHOUDSOPGAVE

	<u>Pagina</u>
JAARVERSLAG	
JAARREKENING	
Balans (geconsolideerd)	1
Staat van baten en lasten (geconsolideerd)	2
Kasstroomoverzicht (geconsolideerd)	3
Toelichting algemeen	4
Toelichting balans	7
Verantwoording bestedingen naar doelstelling	12
Begrotingsvergelijking Baten	13
Toelichting en specificatie staat van de baten	13
Begrotingsvergelijking Lasten	14
Toelichting en specificatie staat van de lasten	15
OVERIGE GEGEVENS	
Gebeurtenissen na balansdatum	17
Begroting 2023	18
Enkelvoudige balans en Winst en Verliesrekening Stichting Watersport Gehandicapten Nederland	19
Enkelvoudige balans en Winst en Verliesrekening Stichting 't Packhuys Zorgbeheer	21
Ondertekening	23
Controleverklaring	24

JAARVERSLAG

Het jaarverslag wordt afzonderlijk uitgebracht (Enkhuizen, 16 mei 2023) en is op te vragen bij het kantoor van SailWise, en vanaf 16 mei 2023 als download beschikbaar op de website.

BALANS

(Geconsolideerd, na resultaatbestemming)

Activa		31 december 2022		31 december 2021	
		€	€	€	€
IMMATERIELE VASTE ACTIVA	1				
Website			4.800		0
MATERIELE VASTE ACTIVA	2				
Schepen		190.482		181.934	
Gebouwen		1.626.362		1.834.233	
Accommodaties en verbouwingen		334.330			
Overige bedrijfsmiddelen en inventaris		<u>46.957</u>		<u>19.090</u>	
			2.198.131		2.035.257
VORDERINGEN					
Debiteuren	3	364.078		276.905	
Te ontvangen bedragen	4	315.717		741.401	
Vooruitbetaalde bedragen	5	31.327		40.924	
Waarborgsommen		800		800	
Omzetbelasting vorige boekjaren		0			
Omzetbelasting boekjaar	6	<u>54.118</u>		<u>7.190</u>	
			766.040		1.067.221
LIQUIDE MIDDELEN	7		<u>843.159</u>		<u>805.340</u>
Totaal			<u>3.812.132</u>		<u>3.907.818</u>
Passiva					
EIGEN VERMOGEN					
Continuïteitsreserve	8	80.923		43.254	
Overige bestemmingsreserves	9	2.313.498		2.034.310	
Bestemmingsfondsen	10	<u>590.624</u>		<u>859.518</u>	
			2.985.045		2.937.081
VOORZIENINGEN					
Voorziening personeel (jubilea)	11		6.065		3.684
LANGLOPENDE SCHULDEN					
Lening	12		45.000		60.000
KORTLOPENDE SCHULDEN					
Crediteuren		126.520		174.323	
Nog te betalen pensioenpremies en loonheffing	13	25.963		9.934	
Omzetbelasting voorgaande boekjaren		2.503		14.362	
Reservering vakantiegelden		19.775		18.541	
Rekening Courant verbonden partijen		0		0	
Overige schulden en overlopende passiva	14	<u>601.260</u>		<u>689.893</u>	
			<u>776.021</u>		<u>907.053</u>
Totaal			<u>3.812.132</u>		<u>3.907.818</u>

STAAT VAN BATEN EN LASTEN
(Geconsolideerd, met resultaatbestemming)

	Resultaat 2022	Begroting 2022	Resultaat 2021
	€	€	€
BATEN			
Bijdragen Particulieren	194.338	125.000	123.077
Bijdragen Bedrijfsleven	18.110	30.000	17.609
Bijdragen Loterijorganisaties	72.097	30.000	44.503
Bijdragen overheden	67.473	0	311.157
Bijdragen Overige Organisaties zonder winststreven	395.980	280.000	386.994
Totaal geworven baten	747.998	465.000	883.340
Baten verkoop diverse materialen en geleverde diensten	15.087	15.000	4.991
Overige baten	125	4.000	21
Totaal baten	763.210	484.000	888.351
LASTEN			
Besteed aan doelstelling			
Kosten activiteiten en accommodaties	1.108.525	1.113.400	878.987
Kosten voorlichting en communicatie	173.396	165.688	148.859
Eigen bijdrage deelnemers	-728.790	-692.653	-379.263
Netto besteed aan doelstelling	553.130	586.436	648.583
Wervingskosten	92.075	86.613	101.349
Kosten beheer en administratie	69.336	70.958	67.005
Totaal lasten	714.541	744.007	816.936
Saldo voor financiële baten en lasten:	48.669	-260.007	71.415
Financiële baten en lasten (rente)	-705	1	-787
SALDO VAN BATEN EN LASTEN	47.964	-260.006	70.628
Bestemming saldo baten en lasten			
Continuïteitsreserve	8	37.670	101.858
Overige bestemmingsreserves *	9	279.188	-118.699
Bestemmingsfondsen **	10	-268.894	87.469
	47.964	-260.006	70.628

De mutaties in de bestemmingsreserve en de bestemmingsfondsen bij de bestemming van het saldo van baten en lasten zijn groter als in andere jaren vanwege met name het project Renovatie Robinson Crusoe en zijn als volgt tot stand gekomen:

* Bestemmingsreserve:

De toevoeging ad € 535.972,- betreffen voor het grootste deel de in het boekjaar bestede doelbestemde giften en met name ivm de renovatie van Robinson Crusoe. Deze zijn geactiveerd bij de materiele en/of immateriele activa.

De onttrekking ad € 256.784,- betreffen afschrijvingen van de in het verleden geactiveerde activa.

Per saldo wordt daarmee € 279.188,- toegevoegd aan de bestemmingsreserve.

** Bestemmingsfondsen:

De toevoeging ad € 150.914,- aan de desbetreffenden bestemmingsfondsen betreffen de in het boekjaar ontvangen en nog niet bestede doelbestemde giften.

De onttrekking ad € 419.808,- betreffen de in het boekjaar bestede en verantwoorde doelbestemde giften uit voorgaande jaren.

Per saldo wordt daarmee € 268.894,- onttrokken aan de bestemmingsfondsen.

KASSTROOMOVERZICHT

	<u>2022</u>		<u>2021</u>	
	€	€	€	€
Saldo van baten en lasten		47.964		70.629
Mutatie voorzieningen		2.381		789
Afschrijvingen		<u>258.297</u>		<u>259.163</u>
Cash flow		308.641		330.580
Mutaties vorderingen	301.180		-279.678	
Mutaties schulden	<u>-146.032</u>		<u>437.280</u>	
Mutaties werkkapitaal		<u>155.149</u>		<u>157.603</u>
KASSTROOM UIT OPERATIONELE ACTIVITEITEN		463.790		488.183
KASSTROOM UIT INVESTERINGSACTIVITEITEN		<u>-425.972</u>		<u>-152.194</u>
Netto kasstroom (mutatie liquide middelen)		37.819		335.989
Beginstand liquide middelen		<u>805.340</u>		<u>469.351</u>
Eindstand liquide middelen		<u><u>843.158</u></u>		<u><u>805.340</u></u>

Toelichting Kasstroomoverzicht

Het kasstroomoverzicht is opgesteld volgens de indirecte methode. De geldmiddelen in het kasstroomoverzicht bestaan uit liquide middelen. Ontvangsten en uitgaven uit hoofde van interest zijn opgenomen onder de kasstroom uit operationele activiteiten.

TOELICHTING ALGEMEEN

ALGEMEEN

De richtlijnen voor de jaarverslaggeving voor Fondsenwevende organisaties (RJK 650) zijn toegepast.
De jaarrekening 2021 is goedgekeurd en vastgesteld op 19 april 2022.

Conform de richtlijnen voor de jaarverslaggeving en vanuit oogpunt van transparantie presenteert SailWise een geconsolideerde jaarrekening, waarin alle entiteiten zijn opgenomen. Het betreft de volgende entiteiten:

- Stichting Watersport Gehandicapten Nederland (SailWise)
- Stichting 't Packhuys Zorgbeheer (waarin het eigendom en het beheer van it Sailhûs is ondergebracht).

Beide stichtingen kennen eenheid van bestuur en toezicht en feitelijk kan het bestuur van SailWise dus invloed uit oefenen bij stichting 't Packhuys Zorgbeheer

Stichtingenregister

Stichting Watersport Gehandicapten Nederland (SailWise) is ingeschreven in het Stichtingenregister van de Kamer van Koophandel en Fabrieken voor Utrecht en omstreken onder nummer 41197804. (RSIN 804217488)

Stichting 't Packhuys Zorg Beheer is opgericht per 2 december 2009 en ingeschreven in het stichtingregister van de Kamer van Koophandel voor Midden-Nederland onder nummer 30275262. (RSIN 821591435)

Doelstelling en activiteiten

De stichting heeft ten doel het bevorderen van het maatschappelijk welzijn, de fysieke en mentale onafhankelijkheid en de integratie van mensen met een handicap middels (het aanbieden van) faciliteiten op het gebied van de watersport; en het bevorderen van deelname van mensen met een handicap aan watersportactiviteiten; alles in de ruimste zin van het woord. De stichting heeft geen winstoogmerk.

De stichting tracht dit doel onder meer te bereiken door: het (doen) organiseren en/of aanbieden van aangepaste watersportactiviteiten en actieve vakanties op, om of gelieerd aan het water; tegen een zodanige kostprijs waardoor deze activiteiten en vakanties mogelijk worden, zijn en blijven voor mensen met een handicap; het (doen) organiseren en/of aanbieden van activiteiten op het gebied van zorg, hulpverlening en begeleiding om deelname van mensen met een handicap aan watersportactiviteiten en actieve vakanties mogelijk te maken; het (doen) werven van gelden door subsidie of anderszins ten behoeve van de doelstelling en daaraan gekoppelde activiteiten; het uitdragen van de meerwaarde van watersport voor mensen met een handicap; en al datgene te doen wat met het voorstaande verband of daartoe dienstig kan zijn, alles in de ruimste zin van het woord.

Samenstelling Raad van Toezicht en directie

Sinds 2010 kent SailWise het Raad van Toezicht model. De directie is verantwoordelijk voor het dagelijks bestuur.

Per eind 2022 was de samenstelling van Toezicht en directie als volgt:

Raad van Toezicht

dhr. R. Klifman (voorzitter)
mevr. M. Sanderse - van der Werf (lid)
mevr. A.C.A. Bindels (lid)
dhr. M.B. Botman (lid)
dhr. F. Oostdam (lid)

Directie

Mevr. R.M. Rietbergen (algemeen directeur vanaf 01-07-2021)
Dhr. M.W. Meijers (adjunct-directeur vanaf 01-01-2013)

CONTINUÏTEIT

Waar de uitgangspositie qua liquiditeit voor de coronacrisis al niet slecht te noemen was, is die door de ruimhartige voorschotten vanuit met name de NOW steunmaatregelen van de overheid, tijdens de coronacrisis ook nooit in gevaar gekomen.

Dankzij de combinatie van meer groepen, een tov de begroting positief uitvallende inkomsten vanuit loterijen, particulieren en fondsen en het door omstandigheden nog niet kunnen realiseren van een aantal voorgenomen investeringen is 2022 afgesloten met een voor SailWie buitengewoon positief resultaat en was het mogelijk om na reservering van de gelden voor de nog te realiseren investeringen, weer een mooie bijdrage toe te kennen aan de continuïteitsreserve.

Welliswaar een stand van de continuïteitsreserve die nog steeds de helft lager dan voor de coronacrisis en nog steeds eigenlijk te laag voor een organisatie van de omvang van SailWise, maar de continuïteit van de organisatie is dankzij dat er in een vroeg stadium al flink in de organisatie is ingegrepen en flink in de kosten gesneden is en de goede liquiditeitspositie tijdens de crises van de afgelopen jaren niet in gevaar gekomen.

De stichting beschikt daarnaast over een aanzienlijke stille reserve.

Ten tijde van het definitief maken van de jaarrekening 2022 in maart 2023 is de verwachting gerechtvaardigd dat de coronapandemie geen invloed meer zal hebben op 2023. Daarentegen de instabiliteit die de oorlog in Oekraïne veroorzaakt mogelijk wel. De energieprijzen zijn aanzienlijk gestegen en ook de salarissen zijn tussen de 4 en 12% omhoog gegaan. De voorgenomen en in 2023 uit te voeren investeringen in verduurzaming zullen het effect van het hogere prijsniveau dempen en de afgelopen jaren ingezette verduurzaming van de inkomsten maakt dat SailWise minder kwetsbaar is. De verwachting is derhalve dat de begroting 2023 ook weer een bescheiden positief resultaat zal laten zien.

De liquiditeitspositie is op orde en ook na de betalingen in het licht van de investeringen (Robinson Crusoe en verduurzaming), kan op de korte en middellange termijn zonder probleem aan alle verplichtingen worden voldaan.

WAARDERINGSGRONDSLAGEN EN GRONDSLAGEN VOOR WAARDERINGEN EN RESULTAATBEPALING

Algemeen

De activa en verplichtingen van SailWise worden in het algemeen gewaardeerd tegen de verkrijgings- of vervaardigingsprijs of de actuele waarde. Indien geen specifieke waarderingsgrondslag is vermeld vindt waardering plaats tegen de verkrijgingsprijs.

Voor zover niet anders is vermeld, worden baten en lasten toegerekend aan de periode waarop deze betrekking hebben. Bij deze toerekening wordt een bestendige gedragslijn gevolgd. In de balans wordt rekening gehouden met de, aan een periode toe te rekenen bedragen die in een andere periode zijn of worden ontvangen dan wel betaald. Verliezen worden verantwoord als deze voorzienbaar zijn; baten worden verantwoord als deze gerealiseerd zijn.

Nalatenschappen en giften worden verantwoord in het jaar waarin de omvang voldoende betrouwbaar kan worden vastgesteld.

Het boekjaar is gelijk aan het kalenderjaar. Tenzij anders vermeld worden de bedragen in de jaarrekening in euro's vermeld.

Schattingen

Bij toepassing van de grondslagen en regels voor het opstellen van de jaarrekening vormt de directie zich verschillende oordelen en maakt ze schattingen die essentieel kunnen zijn voor de in de jaarrekening opgenomen bedragen. Als het voor het geven van inzicht noodzakelijk is, zijn deze oordelen en schattingen inclusief de bijbehorende veronderstellingen opgenomen bij de toelichting op de betreffende jaarrekeningposten.

Materiele vaste activa

In het verleden (vanaf 1998) zijn de schepen en gebouwen gewaardeerd op € 1. Het betreft de schepen Lutgerdina, Beatrix, het pand op het eiland Robinson Crusoe en divers vaarmateriaal op het eiland Robinson Crusoe. Nieuwe investeringen zullen tegen verkrijgingsprijs worden gewaardeerd. Afschrijvingen vinden plaats vanaf ingebruikname volgens de lineaire methode op basis van de economische levensduur rekening houdend met een eventuele restwaarde.

De afschrijvingspercentages bedragen:

Over grond wordt niet afgeschreven			0%
Gebouwen	> €	1.500	2,5%
Verbouwingen met aanschafwaarde	> €	1.500,00	10%
Vaarmateriaal met aanschafwaarde	> €	20.000,00	10%
Vaarmateriaal, inventaris en overige bedrijfsmiddelen met aanschafwaarde	> €	1.500,00	afh. van econ. levensduur tussen 20 en 50%
Vaarmateriaal, inventaris en overige bedrijfsmiddelen met aanschafwaarde	≤ €	1.500,00	100%
Computerapparatuur met aanschafwaarde	> €	1.500,00	25%

Immateriele vaste activa

Onder deze noemer worden de immateriele bedrijfsmiddelen als website en backofficesysteem geactiveerd. Nieuwe investeringen zullen tegen verkrijgingsprijs worden gewaardeerd. Afschrijvingen vinden plaats vanaf ingebruikname volgens de lineaire methode op basis van de economische levensduur rekening houdend met een eventuele restwaarde.

De afschrijvingspercentages bedragen:

Immateriele bedrijfsmiddelen met aanschafwaarde	> €	1.500,00	25%
Immateriele bedrijfsmiddelen met aanschafwaarde	≤ €	1.500,00	100%

Flottende activa

Vorderingen worden gewaardeerd tegen de geamortiseerde kostprijs welke gelijk gesteld wordt aan de nominale waarde, onder aftrek van noodzakelijk geachte voorzieningen.

Flottende passiva

Schulden worden gewaardeerd tegen de geamortiseerde kostprijs welke gelijk gesteld wordt aan de nominale waarde.

Liquide middelen

Liquide middelen bestaan uit kas, banktegoeden. Rekening-courantschulden bij banken zijn opgenomen onder schulden aan kredietinstellingen onder kortlopende schulden. Liquide middelen worden gewaardeerd tegen de nominale waarde.

Voorzieningen

Voorzieningen worden gevormd voor in rechte afdwingbare of feitelijke verplichtingen die per balansdatum bestaan. Waarschijnlijk is daarbij een uitstroom van middelen noodzakelijk, waarvan de omvang op betrouwbare wijze is te schatten. De voorzieningen worden gewaardeerd tegen de beste schatting van de bedragen die noodzakelijk zijn om de verplichtingen per balansdatum af te wikkelen.

Personeelsbeloningen

Lonen, salarissen en sociale lasten worden op grond van de arbeidsvoorwaarden verwerkt in de staat van baten en lasten voor zover ze verschuldigd zijn aan werknemers. Opgenomen in de staat van baten en lasten is het totaal aan werkgeverslasten. SailWise volgt qua inschaling van functies en salariering de eigen vastgestelde arbeidsvoorwaarden en rechtspositieregeling, zoals vastgelegd in het personeelshandboek.

Directiesalaris

De directie is in loondienst van SailWise. Het salaris van de directeur bedraagt € 4.692,- bruto per maand bij een dienstverband van 84%. Het salaris van de adjunct directeur bedraagt € 4.470,- bruto per maand bij een fulltime dienstverband. Onder punt 18c van de toelichting van staat van baten en lasten is een nadere specificering van de beloning opgenomen

Vergoedingen Raad van Toezicht

De stichting kent een Raad van Toezicht.

De leden van de Raad van Toezicht krijgen geen vergoeding/vacatiegeld voor hun inzet. Het betreffen onbezoldigde functies. De leden van de Raad van Toezicht hebben het recht om reiskosten of andere gemaakte onkosten op basis van de werkelijk gemaakte kosten te declareren. In 2021 is hier net als in voorgaande jaren geen gebruik van gemaakt.

Pensioenen

SailWise heeft de pensioenregeling voor haar medewerkers ondergebracht bij het bedrijfstak pensioenfonds Stichting Pensioenfonds Zorg en Welzijn (voorheen PGGM). Het ouderdomspensioen is een toegezegd-pensioenregeling op basis van (voorwaardelijk) geïndexeerd middelloon. Indexatie van de pensioenrechten is afhankelijk van de financiële positie waarin het pensioenfonds zich bevindt. De aan de pensioenuitvoerder te betalen premie wordt als last in de winst- en verliesrekening verantwoord en, voor zover de aan de pensioenuitvoerder te betalen premie nog niet is voldaan, wordt deze als verplichting op de balans opgenomen. SailWise heeft geen verplichting tot het doen van aanvullende bijdragen in het geval van een tekort bij het bedrijfstakpensioenfonds, anders dan het voldoen van toekomstig hogere premiebijdragen. Om deze reden worden de op een periode betrekking hebbende premiebijdragen in die periode ten laste van het resultaat gebracht.

Giften

Giften worden verantwoord in het jaar waarin de omvang voldoende betrouwbaar kan worden vastgesteld. De giften worden besteed conform de voorwaarden en het doel zoals aangegeven door of overeengekomen met de gever.

In het boekjaar niet besteedde giften worden conform doel en voorwaarden giftgever gereserveerd in een bestemmingsfonds.

Giften in natura

Giften in natura worden gewaardeerd tegen de reële waarde en worden verantwoord in het jaar waarin de omvang voldoende betrouwbaar kan worden vastgesteld. Giften in natura die niet waardeerbaar zijn en dus niet opgenomen zijn in de staat van baten en lasten worden nader toegelicht.

Groot onderhoud

De kosten voor groot onderhoud worden verwerkt volgens de componentenbenadering waarbij groot onderhoud wordt geactiveerd analoog aan de materiele activa en afgeschreven over de duur van de onderhoudscycli

Bestemmingsreserves

Het beleid van de stichting is om de kosten voor investeringen, aanpassingen en groot onderhoud (zowel aanschaf als afschrijving) ten behoeve van de continuïteit of verbetering van de accommodaties en materiaal, in principe niet door te rekenen aan de doelgroep om zo de activiteiten voor de doelgroep zo betaalbaar mogelijk te houden.

Dergelijke investeringen en groot onderhoud worden niet eerder opgestart dan dat er financiering (in nagenoeg alle gevallen voor 100% vanuit giften en bijdragen van derden) voor gevonden en beschikbaar is.

Derhalve heeft het bestuur van de stichting ervoor gekozen een bestemmingsreserve te vormen ter grootte van de gepleegde en geactiveerde investeringen ter financiering van de toekomstige afschrijvingen. Bij een investering wordt de aanschafprijs van het activa gedoteerd aan deze reserve en jaarlijks valt uit deze reserve via de bestemming van het saldo van baten en lasten een bedrag vrij naar rato van de afschrijvingen op deze geactiveerde activa.

Bestemmingsfondsen

De in het boekjaar ontvangen, maar nog niet besteedde giften en toezeggingen worden conform de doelbestemming en voorwaarden van de giftgever gereserveerd in een bestemmingsfonds. Investerings conform de doelstelling worden na verantwoording onttrokken aan het betreffende bestemmingsfonds.

OVERIGE

Vestigingsplaats

De stichting is statutair gevestigd te Utrecht.

De stichting houdt kantoor te Enkhuizen aan de Bierkade 1, 1601 KR.

Verbonden partijen

De directie van SailWise kan feitelijk invloed van betekenis uitoefenen bij Stichting 't Packhuys Zorg Beheer.

Derhalve is ook een geconsolideerde jaarrekening uitgebracht

De transacties tussen SailWise en Stichting 't Packhuys bestaan uit het gezamenlijk verwerven van fondsen voor de ontwikkeling van 't Packhuys en het gebruik van 't Packhuys door SailWise. Hiervoor worden kosten/huur in rekening gebracht.

In 2022 heeft de Stichting 't Packhuys om niet gebruik kunnen maken van de algemene faciliteiten van SailWise.

De inzet van uren vanuit SailWise in het kader van het beheer en onderhoud van It Sailhús zijn eveneens niet in rekening gebracht.

Over de rekening-courantverhouding tussen beide stichtingen wordt rente berekend zoals in de rekening-courant-overeenkomst vastgelegd.

ANBI status en CBF erkenning

De stichting heeft de ANBI status sinds 1 januari 2008.

De stichting is sinds 1 februari 2019 geaccepteerd als "Erkend Goed Doel" door het CBF

Belastingen

De stichting is niet vennootschapsbelastingplichtig.

De stichting is wel omzetbelastingplichtig.

TOELICHTING BALANS**1. Immateriële vaste activa**

	2022	2021
	€	€
<u>Website en boekingsstelsel</u>		
De stichting heeft diverse activa op de balans staan. Alle activa dienen direct de doelstelling van de stichting. De immateriële vaste activa betreffen de website en het boekingsstelsel waarmee de optimale match gemaakt kan worden tussen de zorgvraag van de deelnemers en de competenties van de vrijwilligersteams.		
Boekwaarde 1 januari	0	0
Investeringen	4.800	0
Boekwaarde 31 december	4.800	0
Cumulatieve aanschafwaarde 31 december	55.800	51.000

2. Materiële vaste activa

De stichting heeft diverse activa op de balans staan. Alle activa dienen direct de doelstelling van de stichting. De materiële vaste activa betreffen gebouwen, schepen en materialen die nodig zijn om de meerdaagse watersportactiviteiten voor de doelgroep te kunnen uitvoeren. In het verleden (vanaf 1998) zijn de schepen en gebouwen gewaardeerd op € 1. Het betreft de schepen Lutgerdina, Beatrix, het pand op het eiland Robinson Crusoe en divers vaarmateriaal op het eiland Robinson Crusoe. Vanaf 2011 worden nieuwe investeringen tegen verkrijgingsprijs gewaardeerd en geactiveerd. De schepen, materialen en gebouwen die niet op de balans staan, zijn getaxeerd (Robinson Crusoe 2017, Lutgerdina en Beatrix 2020) en vertegenwoordigen een waarde van ongeveer € 2.000.000 op het moment van het opstellen van de jaarrekening.

	2022	2021
	€	€
<u>Schepen</u>		
Boekwaarde 1 januari	181.933	72.004
Investeringen	37.708	77.950
Activa in bestelling	16.461	62.856
	236.102	212.810
Af: desinvesteringen	0	1.264
Af: afschrijvingen	45.620	29.612
Boekwaarde 31 december	190.482	181.933
Cumulatieve aanschafwaarde 31 december	415.277	361.107
<u>Gebouwen (It Sailhús)</u>		
Boekwaarde 1 januari	1.834.233	2.062.369
Investeringen	0	0
	1.834.234	2.062.369
Af: afschrijvingen	207.871	228.136
Boekwaarde 31 december	1.626.363	1.834.233
Cumulatieve aanschafwaarde 31 december	3.348.447	3.348.447
<u>Accommodaties en verbouwingen</u>		
Boekwaarde 1 januari	0	0
Bij: Investeringen (renovatie Robinson Crusoe)	334.406	0
	334.406	0
Af: afschrijvingen	76	0
Boekwaarde 31 december	334.330	0
Cumulatieve aanschafwaarde 31 december	334.406	0
<u>Automatisering</u>		
Boekwaarde 31 december	0	0
Cumulatieve aanschafwaarde 31 december	36.538	36.538
<u>Overige bedrijfsmiddelen en inventaris</u>		
Boekwaarde 1 januari	19.090	7.854
Investeringen	32.597	6.435
Activa in bestelling	0	6.216
	51.687	14.289
Af: afschrijvingen	4.730	1.415
Boekwaarde 31 december	46.957	12.874
Cumulatieve aanschafwaarde 31 december	75.667	43.070

3. Debiteuren

Dit betreft met name de reeds in 2022 gefactureerde watersportactiviteiten voor groepen en individuele inschrijvingen voor 2023, dus voor activiteiten in de toekomst. Het bedrag aan nog openstaande debiteuren die betrekking hebben 2022 of eerder, betreft 16.922 euro. Het afloop perspectief is gunstig en de directie ziet derhalve geen aanleiding tot het treffen van een voorziening.

4. Te ontvangen bedragen

	31-12-2022	31-12-2021
	€	€
Bijdragen en giften	285.569	669.079
Subsidies	21.259	49.102
Rente	0	0
Overige	8.889	23.220
	<u>315.717</u>	<u>741.401</u>

Over de vorderingen wordt geen rente berekend.

Bijdragen en giften betreffen naast de nog te ontvangen bijdragen van ingeboekte toezeggingen voor ondersteuning voor de activiteiten in 2022 ook de reeds ingeboekte giften voor de renovatie van Robinson Crusoe. Doordat de renovatie in oktober 2022 van start is gegaan zijn de in het verleden ingeboekte toezeggingen voor de renovatie opgevraagd en is het saldo dus aanzienlijk lager.

5. Vooruitbetaalde bedragen

	31-12-2022	31-12-2021
	€	€
Vooruitbetaalde bedragen	<u>31.327</u>	<u>40.924</u>

6. Omzetbelasting boekjaar

Door de renovatie van Robinson Crusoe zijn er veel uitgaven in Q4 gedaan waarover de de BTW teruggave pas in Q1 van 2023 plaats zal vinden

7. Liquide middelen

Liquide middelen bestaan uit kas, banktegoeden. Rekening-courantschulden bij banken zijn opgenomen onder schulden aan kredietinstellingen onder kortlopende schulden. Liquide middelen worden gewaardeerd tegen de nominale waarde.

Sinds 2019 is ten behoeve van de deelname aan de Stichting Garantiefonds Reisgelden een bankgarantie afgegeven ter grootte van €20.000,-.

	2022	2021
	€	€
Stand 1 januari	43.254	-58.604
Saldo staat van baten en lasten na aftrek toevoeging bestemmingsreserves en -fondsen.	<u>37.670</u>	<u>101.858</u>
Stand per 31 december	<u>80.923</u>	<u>43.254</u>

Het reguliere beleid:

De continuïteitsreserve dient om de continuïteit van de organisatie en haar activiteiten voor de doelgroep te garanderen in geval van tegenslag. Gezien de aard van de organisatie en de wijze waarop de activiteiten gefinancierd worden zou een continuïteitsreserve ter grootte van de personeelslasten van 1 jaar (in casu dus ongeveer 700.000 euro) eigenlijk minimaal gewenst zijn. Echter gezien het feit dat de mogelijkheden om de reserve op korte termijn substantieel te laten groeien, door de wijze van financiering van de activiteiten beperkt is, streeft de directie er derhalve naar de continuïteitsreserve jaarlijks geleidelijk te laten groeien, opdat op aanvaardbare termijn minimaal het wegvallen van een substantiele financier gedurende 2 jaar kan worden opgevangen, dus rond de 200.000 euro.

De huidige situatie:

Door de impact van de coronapandemie is het boekjaar 2020 ondanks alle steunmaatregelen van de overheid afgesloten met een aanzienlijk verlies, waardoor de feitelijk voor een organisatie van de omvang van SailWise, al te kleine continuïteitsreserve ruim onder nul was uitgekomen.

Dankzij de combinatie van meer groepen, een tov de begroting positief uitvallende inkomsten vanuit loterijen, particulieren en fondsen en het door omstandigheden nog niet kunnen realiseren van een aantal voorgenomen investeringen is 2022, net als 2021, afgesloten met een voor SailWise buitengewoon positief resultaat en was het mogelijk om na reservering van de gelden voor de nog te realiseren investeringen, weer een mooie bijdrage toe te kennen aan de continuïteitsreserve.

Welliswaar een stand van de continuïteitsreserve die nog steeds de helft lager dan voor de coronacrisis en nog steeds eigenlijk te laag voor een organisatie van de omvang van SailWise, maar de continuïteit van de organisatie is dankzij dat er in een vroeg stadium al flink in de organisatie is ingegrepen en flink in de kosten gesneden is en de goede liquiditeitspositie tijdens de crises van de afgelopen jaren niet in gevaar gekomen.

9. Overige bestemmingsreserves

	2022	2021
	€	€
Bestemmingsreserve Afschrijving Activa		
Stand 1 januari	1.965.582	2.133.008
Bij: Wilgen	15.000	15.000
Bij: Pontonboot 3	7.883	6.675
Bij: Inclusion	9.325	52.105
Bij: Navigatieapparatuur Lut	1.150	0
Bij: Eduard roll-on/roll off	8.844	0
Bij: Supmateriaal	2.016	0
Bij: Randmeer touring	8.678	0
Bij: Sailhorse	4.064	0
Bij: Zeilen Lutgerdina	4.707	0
Bij: MOB boot Lutgerdina	3.719	0
Bij: Keuken inventaris SH	4.552	0
Bij: Palen haven Elahuizen	1.772	0
Bij: Verbouwing Robinson Crusoe	360.679	0
Bij: Website	4.800	0
Bij: Pontonboot Elahuizen	1.892	0
Bij: Pontonboot	1.892	0
Bij: Bea BBM Pontonboot	0	4.076
Bij: AED's accommodaties (3x)	0	3.555
Bij: Hansa tillift steiger	0	2.881
Bij: Ropox tillift	0	6.216
	<u>440.972</u>	<u>90.508</u>
	2.406.555	2.223.516
Af: afschrijving voor zover gefinancierd uit deze bestemmingsreserve	<u>256.784</u>	<u>257.934</u>
Stand per 31 december	<u>2.149.771</u>	<u>1.965.582</u>

Bestemmingsreserve Afschrijving Activa (vervolg)

Omdat het beleid is om zowel aanschaf als afschrijving van investeringen in principe niet door te rekenen aan de doelgroep, worden voor investeringen en groot onderhoud separate fondsenwervende acties georganiseerd en de investering niet eerder in gang gezet als dat de financiering rond is.

Derhalve heeft het bestuur van de stichting ervoor gekozen een bestemmingsreserve te vormen ter grootte van de gepleegde en geactiveerde investeringen ter financiering van de toekomstige afschrijvingen. Bij een investering wordt de kostprijs van het activum gedoteerd aan deze reserve en jaarlijks valt uit deze reserve via de bestemming van het saldo van baten en lasten een bedrag vrij naar rato van de afschrijvingen op deze geactiveerde activa.

	<u>2022</u>	<u>2021</u>
	€	€
<u>Bestemmingsreserve Groot onderhoud It Sailhús</u>		
Stand per 1 januari	25.000	20.000
Bij: reservering groot onderhoud	<u>5.000</u>	<u>5.000</u>
Stand per 31 december	<u>30.000</u>	<u>25.000</u>

Om te voorzien in toekomstig meerjarig onderhoud van het gerealiseerde It Sailhús in Elahuizen, heeft de directie er in 2017 voor gekozen om een bestemmingsreserve hiervoor in te richten en jaarlijks hier 5000 euro hieraan te doteren. In 2022 is geen beroep op deze bestemmingsreserve gedaan

	<u>2022</u>	<u>2021</u>
	€	€
<u>Bestemmingsreserve toekomstbestendig SailWise</u>		
Stand per 1 januari	43.727	0
Bij:	<u>20.000</u>	<u>43.727</u>
Stand per 31 december	<u>63.727</u>	<u>43.727</u>

Om te voorzien in de nog te verwachten kosten die volgen uit de coronacrisis en de noodzakelijke diversificatie van de inkomsten is deze bestemmingsreserve gevormd

	<u>2022</u>	<u>2021</u>
	€	€
<u>Bestemmingsreserve verduurzaming</u>		
Stand per 1 januari	0	0
Bij:	<u>50.000</u>	<u>0</u>
Stand per 31 december	<u>50.000</u>	<u>0</u>

Door omstandigheden van buitenaf (beschikbaarheid panelen en aannemer) is het niet meer gelukt om in 2022 een verduurzamingslag te maken in Elahuizen (plaatsing zonnepanelen en boiler) om niet alleen de ecologische footprint van SailWise te verkleinen, maar met name ook om kosten te besparen in de toekomst. De teruggaves energiebelasting en het onverwachte overschot door de hoge opbrengsten uit de doelbestemde loten zou hiervoor duurzaam geïnvesteerd worden om zo hoge energierekeningen te voorkomen en de eigen bijdrage voor onze deelnemers beperkt te houden

	<u>2022</u>	<u>2021</u>
	€	€
<u>Bestemmingsreserve 50-jarig lustrum SailWise</u>		
Stand per 1 januari	0	0
Bij:	<u>20.000</u>	<u>0</u>
Stand per 31 december	<u>20.000</u>	<u>0</u>

December 2024 bestaat SailWise 50 jaar. Om dit passend te kunnen vieren heeft de directie besloten een bestemmingsreserve hiervoor in te richten.

<u>Totaal Bestemmingsreserves</u>	<u>2022</u>	<u>2021</u>
	€	€
Stand 1 januari	2.034.309	2.153.008
Totaal toevoegingen	535.972	139.235
Totaal onttrekkingen	<u>256.784</u>	<u>257.934</u>
Stand 31 december	<u>2.313.498</u>	<u>2.034.309</u>

10. Bestemmingsfondsen

	2022	2021
	€	€
Fonds Elahuizen		
Stand per 1 januari	67.639	77.639
Bij: ontvangsten derden tbv Elahuizen	0	0
	67.639	77.639
Af: vrijval (onttrekking)	23.783	10.000
Stand per 31 december	<u>43.856</u>	<u>67.639</u>

In dit bestemmingsfonds staan de doelgiften tbv vaarmateriaal in Elahuizen en een aantal aanpassingen aan het pand gereserveerd.

In 2022 zijn een aantal investeringen gepleegd en in overleg met het vermogensfonds Beno Volente hun nog niet besteede gift van € 20.000,- toegevoegd aan de continuïteitsreserve om SailWise in de after-coronaperiode te steunen.

	2022	2021
	€	€
Fonds diverse investeringen Beatrix		
Stand per 1 januari	9.181	0
Bij: ontvangsten derden	3.507	9.181
	12.688	9.181
Af: onttrekkingen	0	0
Stand per 31 december	<u>12.688</u>	<u>9.181</u>

Toegevoegd zijn de opbrengsten van de acties voor de Beatrix op Support en Donate, zodat deze volgend vaarseizoen kunnen worden besteed.

	2022	2021
	€	€
Fonds diverse investeringen Robinson Crusoe		
Stand per 1 januari	18.682	10.000
Bij: ontvangsten derden	955	16.860
	19.637	26.860
Af: onttrekkingen	10.963	8.178
Stand per 31 december	<u>8.674</u>	<u>18.682</u>

In het boekjaar 2022 is een deel van de toezeggingen uit eerdere jaren ten behoeve van investeringen terzake van het eiland Robinson Crusoe uitgegeven en verantwoord. De in het najaar verkregen doelgiften zijn toegevoegd en zullen in 2023 besteed en verantwoord zal worden.

	2022	2021
	€	€
Fonds Renovatie Robinson Crusoe		
Stand per 1 januari	628.926	494.409
Bij: ontvangsten derden tbv Renovatie Robinson Crusoe	114.467	151.642
	743.393	646.051
Af: vrijval (onttrekking)	360.679	17.125
Stand per 31 december	<u>382.714</u>	<u>628.926</u>

In het boekjaar 2022 is een deel van de toezeggingen uit eerdere jaren ten behoeve van investeringen terzake van het eiland Robinson Crusoe uitgegeven en verantwoord. De in het najaar verkregen doelgiften zijn toegevoegd en zullen in 2023 besteed en verantwoord zal worden.

	2022	2021
	€	€
Fonds diverse investeringen Lutgerdina		
Stand per 1 januari	1.144	0
Bij: ontvangsten derden	31.985	1.144
	33.129	1.144
Af: onttrekkingen	5.057	0
Stand per 31 december	<u>28.072</u>	<u>1.144</u>

De in het voorjaar nog niet besteedde inkomsten van de eind december gestartte actie "breng de Lutgerdina weer in de vaart" zijn gereserveerd in dit bestemmingsfonds, om in 2023 besteed te worden

	2022	2021
	€	€
<u>Fonds stichting Sionshulp</u>		
Stand per 1 januari	133.945	190.000
Af: onttrekkingen	<u>19.325</u>	<u>56.055</u>
Stand per 31 december	<u>114.620</u>	<u>133.945</u>

December 2019 heeft Stichting Sionshulp een schenking gedaan met als specifiek doel:

- aanschaf van een aangepaste rolstoeltoegankelijk boot (te dopen als: "Trude")

- het doen van een jaarlijkse dotatie van uit di bestemmingsfonds ter waarde van € 10.000 tbv groot onderhoud/vervangingen aan/van het aangepaste vaarmateriaal en/of toebehoren.

In 2022 is de Trude feestelijk gedoopt door de giftgever. Rondom de oplevering in de zomer zijn aanvullende kosten gemaakt die onttrokken zijn uit het bestemmingsfonds en daarnaast is € 10.000 conform afspraak onttrokken tbv de hermotorisering van een van de roll-on roll-off zeilschepen van het eiland.

	2022	2021
	€	€
<u>Totaal Bestemmingsfondsen</u>		
Stand 1 januari	859.518	772.049
Totaal toevoegingen	150.914	178.826
Totaal onttrekkingen	<u>419.808</u>	<u>91.357</u>
Stand 31 december	<u>590.624</u>	<u>859.518</u>

11. Voorzieningen

Voorziening ivm personeelsjubilea

	2022	2021
	€	€
Stand per 1 januari	3.684	2.894
Totaal toevoegingen	<u>3.104</u>	<u>1.555</u>
Totaal onttrekkingen	<u>6.788</u>	<u>4.449</u>
Stand 31 december	<u>5.705</u>	<u>3.684</u>

Om te voorzien in de uitkeringen bij 10 en 25 jarig werkjubiläum van de individuele personeels leden is een voorziening getroffen. Ieder jaar wordt op basis van het huidige salaris van iedere werknemer de werkgeverslasten van de eerstkomende jubileumgratificatie berekend en wordt daarvoor het nog evenredige deel gereserveerd in deze voorziening. Bij uitkering van de gratificatie en bij uitdiensttreding van de individuele werknemer valt de desbetreffende gereserveerde voorziening vrij.

Voorziening transitievergoeding

	2022	2021
	€	€
Stand per 1 januari	0	0
Totaal toevoegingen	<u>360</u>	<u>0</u>
Stand 31 december	<u>360</u>	<u>0</u>

Een werknemer heeft aangegeven de transitievergoeding, waar zij per 30 november 2022 recht op heeft, begin 2023 graag te willen inzetten voor scholing op weg naar een nieuwe baan.

12. Leningen

Ten behoeve van de aanschaf van het aangepaste motorschip de Wilgen voor in Elahuizen heeft de stichting bij de voormalige eigenaresse een lening afgesloten van € 60.000,-. Deze onderhandse lening zal middels 4 jaarlijkse termijnen van €15.000,- worden afgelost.

13. Nog te betalen premies pensioen en loonheffing

	31-12-2022	31-12-2022
	€	€
Pensioenfonds Zorg en Welzijn (PFZW, voorheen PGGM) voorgaande boekjaren	558	562
Pensioenfonds Zorg en Welzijn (PFZW, voorheen PGGM) boekjaar	13.420	726
Loonheffing (inclusief sociale premies)	<u>11.985</u>	<u>8.645</u>
	<u>25.963</u>	<u>9.934</u>

14. Overige schulden en overlopende passiva

Vooruitontvangen deelnemersgelden voor activiteiten in komend boekjaar *	474.603	441.067
Vouchers **	6.754	18.261
Vooruitontvangen bijdragen meerkosten fondsen ***	31.449	25.000
Vooruitontvangen overig ****	49.296	6.350
Reservering accountantskosten	8.000	8.000
Teveel ontvangen subsidie uit de coronasteunmaatregelen *****	0	164.225
Overige nog te betalen bedragen	<u>31.159</u>	<u>26.990</u>
	<u>601.260</u>	<u>689.893</u>

*) Dit betreffen de reeds in rekening gebrachte activiteiten van 2023, van groepen zowel als individuele deelnemers

**) In 2020 was het voor SailWise door de coronamaatregelen helaas onontkoombaar om veel activiteiten en vakanties te moeten annuleren. In goed overleg met de "klanten" zijn de reeds gedane aanbetalingen in het geval van groepsboekingen, doorgeschoven naar het volgende jaar en voor individuele klanten omgezet in zogenaamde vouchers/tegoedbonnen. Het merendeel van deze vouchers is ondertussen ingewisseld, maar op 31 december had SailWise nog 21 vouchers uitstaan van de oorspronkelijk 386 uitgegeven vouchers. Alle voucherhouders zijn aangeschreven en de verwachting is dat voorjaar 2023 alle vouchers zijn ingewisseld of uitbetaald.

***) Dit betreffen toezeggingen van fondsen tot financiële ondersteuning voor 2023

****) In winter 2021/2022 is er helaas een waterleiding in Elahuizen gesprongen, waardoor er waterschade was. Nog voor de start van het seizoen is de schade gelukkig grotendeels hersteld, maar de afronding en de punten op de i zullen volgende winter ingepland worden. Derhalve is de uitkering van de verzekering nog niet voor 100% besteed. Het nog niet besteedde deel van deze verzekeringsuitkering is onder "vooruitontvangen bedragen" verantwoord.

*****) Alle teveel betaalde coronasteun is terugbetaald

NIET IN DE BALANS OPGENOMEN RECHTEN EN VERPLICHTINGEN

SailWise huurt voor onbepaalde tijd van de gemeente Enkhuizen haar kantoorpand/werkplaats aan de Bierkade 1 te Enkhuizen (€ 564,24 ex btw/maand).

SailWise huurt van Stichting Packhuys Zorgbeheer het pand aan de Mardyk 11 te Elahuizen als verblijfsaccommodatie ten dienste van haar doelstelling (€ 2.500,- ex btw per maand, onbepaalde tijd).

SailWise heeft van oktober 2022 tot en met mei 2023 om niet de opslagruimte aan de Bierkade 3 van de gemeente in bruikleen gekregen

Sinds 2019 is ten behoeve van de deelname aan de Stichting Garantiefonds Reisgelden een bankgarantie afgegeven ter grootte van €20.000,-.

VERANTWOORDING BESTEDINGEN NAAR DOELSTELLING

Lasten	Besteed aan doelstelling				Totale resultaat	Begroting	Resultaat
	Activiteiten en accommodaties	Voorlichting en communicatie	Wervingskosten	Administratie en beheer	2022	2022	2021
	€	€	€	€	€	0	€
Personeel accommodaties	383.165	0	0	0	383.165	367.500	220.973
Personeel algemeen	97.993	85.700	40.742	49.366	273.801	275.660	258.049
Personeel werkplaats	0	0	0	0	0	12.500	0
Huisvesting Enkhuizen	4.964	2.907	1.040	1.907	10.816	15.500	14.540
Organisatiekosten	47.028	27.538	9.853	18.064	102.482	105.100	101.642
Communicatie en Marketing	0	57.251	0	0	57.251	47.000	36.870
Vrijwilligerswerving en -behoud	19.388	0	0	0	19.388	31.000	17.144
Financieringswerving en -behoud	0	0	40.440	0	40.440	34.000	51.782
Kosten Beatrix	130.785	0	0	0	130.785	102.400	103.734
Kosten Lutgerdina	88.393	0	0	0	88.393	94.500	16.934
Kosten Robinson Crusoe	78.511	0	0	0	78.511	82.000	113.854
Kosten werkplaats	0	0	0	0	0	2.500	1.515
Afschrijvingen	258.297	0	0	0	258.297	267.000	259.163
Bruto Lasten	1.108.525	173.396	92.075	69.336	1.443.332	1.436.660	1.196.200

Ratio's gebaseerd op de bruto lasten

Ratio besteding doelstelling 2022 werkelijke uitgaven ten opzichte van totaal bruto lasten 2022

88,8% 6,4% 4,8%

Ter vergelijk deze verdeling in 2021

85,9% 8,5% 5,6%

Ter vergelijk deze verdeling in 2020

85,5% 7,5% 5,3%

Ter vergelijk deze verdeling in 2019

89,1% 5,5% 5,3%

Ratio besteding doelstelling 2022 werkelijke uitgaven ten opzichte van de baten

(exclusief baten toekomstige renovatie Robinson Crusoe)

197,0%

Ter vergelijking 2021

129,0%

Ter vergelijking 2020

134,5%

Ter vergelijking 2019

131,5%

Onderverdeling na saldering lasten voor eigen bijdrages deelnemers

Eigen bijdrages deelnemers	<u>-728.790</u>			<u>-728.790</u>	<u>-692.653</u>	<u>-379.263</u>
Netto Lasten (na saldering met eigen bijdrages)	<u>553.130</u>	<u>92.075</u>	<u>69.336</u>	<u>714.541</u>	<u>744.007</u>	<u>816.937</u>

Ratio's gebaseerd op de netto lasten, na saldering voor de eigenbijdrages van de deelnemers

Ratio besteding doelstelling 2022 gesaldeerd voor eigen bijdrage deelnemers, tov netto lasten

77,4% 12,9% 9,7%

Ter vergelijk deze verdeling in 2021

79,4% 12,4% 8,2%

Ter vergelijk deze verdeling in 2020

83,5% 8,4% 8,1%

Ter vergelijk deze verdeling in 2019

79,6% 10,3% 10,1%

Ratio besteding doelstelling 2022 gesaldeerd voor eigen bijdrage deelnemers tov baten

47,0%

Ter vergelijk deze ratio in 2021

55,1%

Ter vergelijk deze ratio in 2020

90,2%

Ter vergelijk deze ratio in 2019

86,5%

Voor zover mogelijk worden de kosten weggeschreven onder de doelstelling die zij betreffen. Voor wat betreft gemengde kosten waarvan de toedeling niet vanzelfsprekend is, wordt een toedeling gebaseerd op basis van geschatte tijdsbesteding per doelstelling.

Voor personeelskosten is deze gebaseerd op de werkelijke personeelskosten verdeeld naar tijdsbesteding.

Voor organisatie- en huisvestingskosten is deze gebaseerd op tijdsbesteding, dus op fte-verdeling

Deze schatting wordt ieder jaar herzien.

BEGROTINGSVERGELIJKING BATENEen vergelijking tussen het resultaat 2022 en de begroting 2022 geeft aan de batenzijde het volgende beeld:

BATEN	toelichting en specificatie onder nummer	toelichting verschil onder letter	Resultaat	Begroting	Verschil t.o.v. begroting	
			2022	2022	Voordelig	Nadelig
			€	€	€	€
Bijdragen Particulieren	14	a	194.338	125.000	69.338	
Bijdragen Bedrijfsleven		b	18.110	30.000		11.890
Bijdragen Loterijorganisaties	15	c	72.097	30.000	42.097	
Bijdragen Overheden	16	d	67.473	0	67.473	
Bijdragen Overige Organisaties zonder winststreven	17	e	395.980	280.000	115.980	
Totaal geworven baten			747.999	465.001		
Baten verkoop diverse materialen en geleverde diensten			15.087	15.000	87	
Overige baten		f	125	4.000		3.875
Totaal baten			763.211	484.001	294.975	15.764

Toelichting op de belangrijkste afwijkingen tussen het resultaat 2022 en de begroting 2022 aan de batenzijde:

- Niet alleen waren de opbrengsten van events via het portaal support&donate boven verwachting, ook mochten we ons verheugen op veel particuliere giften en een groei van het aantal Vrienden van SailWise en Club van 100-leden. NB dit is inclusief ruim 40.000 euro doelgiften voor de renovatie van Robinson Crusoe
- De onzekere economische omstandigheden maakten dat de bijdragen vanuit het bedrijfsleven achter blijven bij de begroting.
- Het aantal mensen wat met doelbestemde loten bij de Vriendenloterij meespeelt voor SailWise blijft groeien.
- Dit betreft de subsidies vanuit de coronasteunmaatregelen waarvoor SailWise in het eerste kwartaal nog in aanmerking kwam alsmede de subsidie vanuit de gemeente Enkhuizen ter ondersteuning vanwege het twee jaar stilliggen met de Lutgerdina.
- Dit betreft niet alleen fondsinkomsten ter financiering van de meerkosten, maar ook toeleggingen van fondsen ter financiering van de renovatie van Robinson Crusoe (72.509-) en bijdragen voor specifieke investeringen in materialen. Voor zover deze doelgiften niet gelijk besteed konden worden zijn deze gereserveerd in een bestemmingsfonds om volgend jaar conform de toezeggingvoorwaarden besteed te kunnen worden.
- In winter 2021/2022 is er helaas een waterleiding gesprongen, waardoor er waterschade in Elahuizen was. De uitkering van de verzekering is hier als inkomst verantwoord.

TOELICHTING EN SPECIFICATIE VAN DE BATEN

	Resultaat 2022	Begroting 2022	Resultaat 2021
	€	€	€
14. Bijdragen particulieren			
Donateurs en giften particulieren	59.850	65.000	49.878
Acties en evenementen particulieren en serviceclubs	79.630	60.000	48.464
Doelgiften particulieren	14.721	0	23.510
Doelgiften particulieren en serviceclubs voor renovatie Robinson Crusoe	40.137	0	1.225
	194.338	125.000	123.077
15. Bijdragen loterijorganisaties			
Vriendenloterij	72.097	30.000	44.503
	72.097	30.000	44.503
16. Bijdragen Overheden vanuit de corona-steun-maatregelen			
NOW subsidies 2022	57.692	0	0
NOW subsidies 2021*	-219	0	166.813
Gemeentelijke subsidie**	10.000	0	0
TVL subsidies 2021	0	0	86.351
NOW subsidies 2020 *	0	0	26.344
	67.473	0	279.508
17. Bijdragen Overige Organisaties zonder winststreven			
Bijdragen ten behoeve van de handicap gebonden meerkosten *	323.471	260.000	296.920
Doelgiften tbv van investeringen	0	0	23.445
Doelgiften van organisaties zonder winststreven, voor renovatie Robinson Crusoe	72.509	0	90.074
	395.980	260.000	410.439

*) Bij de definitieve verantwoording bleek de inschatting van de NOW 2021 iets te hoog

**) Het bleek dat SailWise vanwege het uit de vaart moeten nemen van de Lutgerdina (ons voor rolstoelers aangepaste traditionele zeilschip) ook nog in aanmerking kwam voor een subsidie van de gemeente Enkhuizen

*) SailWise is in 2022, net als voorgaande jaren, op basis van aanvraag ondersteund door een groot aantal organisaties zonder winststreven ter financiering van haar ideale doelstelling, dus ter financiering van de zogenaamde meerkosten voor het mogelijk maken van de watersportactiviteiten voor mensen met een beperking.

Fonds Gehandicaptensport (FGS) levert op basis van een meerjarige samenwerkingsovereenkomst een structurele bijdrage aan SailWise om de activiteiten mogelijk te maken en watersport toegankelijk te houden voor de doelgroep. In 2022 bedroeg de bijdrage van FGS € 110.000,-.

BEGROTINGSVERGELIJKING LASTEN**De vergelijking tussen het resultaat 2022 en de begroting 2022 geeft aan de lastenzijde het volgende beeld:**

LASTEN	toelichting en specificatie onder nummer	toelichting verschil onder letter	Resultaat	Begroting	Verschil t.o.v. begroting	
			2022	2022	Voordelig	Nadelig
			€	€	€	€
Personeel accommodaties	18	g	383.165	367.500		15.665
Personeel algemeen	18	g	273.801	275.660	1.859	
Personeel werkplaats	18	g	0	12.500	12.500	
Huisvesting kantoor	19		10.816	15.500	4.684	
Organisatiekosten	20	h	102.482	105.100	2.618	
Communicatie en Marketing	21	i	57.251	47.000		10.251
Vrijwilligerswerving en -Behoud	22	j	19.388	31.000	11.612	
Financieringswerving en -behoud	23	k	40.440	34.000		6.440
Kosten Beatrix	24	l	130.785	102.400		28.385
Kosten Lutgerdina	25	m	88.393	94.500	6.107	
Kosten Robinson Crusoe	26	n	78.511	82.000	3.489	
Kosten werkplaats	27	o	0	2.500	2.500	
Afschrijvingen	28	p	258.297	267.000	8.703	
Subtotaal lasten			<u>1.443.332</u>	<u>1.436.660</u>		
Eigen bijdrages deelnemers		o	<u>-728.790</u>	<u>-692.653</u>	<u>36.138</u>	
Totaal lasten (netto, na saldering met deelnemersbijdragen)			<u>714.541</u>	<u>744.007</u>	<u>90.208</u>	<u>60.742</u>
Saldo voor financiële baten en lasten:			<u>48.670</u>	<u>-260.007</u>		
Financiële baten en lasten (rente)			<u>-705</u>	<u>1</u>		<u>0</u>
SALDO VAN BATEN EN LASTEN			<u>47.965</u>	<u>-260.006</u>	<u>385.183</u>	<u>76.506</u>

Toelichting op de belangrijkste afwijkingen tussen het resultaat 2022 en de begroting 2022 aan de lastenzijde:

- g. Door ziekte en noodzakelijke vervanging iets hoger dan begroot, maar doordat het project met beschutte werkplekken niet kon worden opgestart ook geen personeelskosten daarvoor.
- h. Door relatief warme winter, verantwoord energiegebruik en teruggave energiebelasting met name de energiekosten lager dan begroot voor kantoor.
- i. Niet alleen waren er meer beurzen dan in een normaal jaar, ook is er bewust geïnvesteerd in materialen en events ter vergroting van de naamsbekendheid.
- j. Door correctie van een inschatting uit 2021 een meevaller van 4500 euro. Maar ook lijken onze vrijwilligers minder reiskosten te declareren dan voor de coronacrisis.
- k. Uitrol van financieringsplan en investering in diversificatie van inkomsten voor de toekomst.
- l. Niet alleen fors hogere energielasten en een forse schade die voor eigen rekening kwam, ook waren extra uitgaven voor uitstraling van Elahuizen noodzakelijk.
- m. Om op tijd klaar te zijn voor het eerste after corona seizoen zijn een aantal groot onderhoud items doorgeschoven naar de winter 2022/2023.
- n. Door de start van de renovatie in het najaar was het seizoen iets korter en zijn er minder reguliere onderhoudskosten.
- o. Doordat het project van beschutte werkplekken na corona nog niet is opgestart zijn er voor de werkplaats ook geen kosten gemaakt.
- p. De afschrijvingen worden voor nagenoeg 98% gefinancierd vanuit de bestemmingsreserve afschrijvingen. In 2022 is de begroting van de afschrijvingen per abuis geen rekening gehouden met de eind 2021 nog te activeren investeringen, noch met de te verwachten investeringen van begin 2022.
- q. Met name groepsboekingen behoorlijk meer dan voorgaande jaren, maar ook individuele interesse in de activiteiten is stijgend en al bijna qua aantallen weer op pre-corona-niveau.

De activiteiten van SailWise vallen gezien hun aard onder de Wet op de Reisovereenkomst. SailWise is derhalve aangesloten bij de SGR (Stichting Garantiefonds Reisgelden, aansluitnummer 3770) t.b.v. particuliere deelnemers en aangesloten bij de SGRZ (aansluitnummer 17277) t.b.v. de zakelijke deelnemers/groepen.

In 2022 viel van de gerealiseerde omzet (eigen bijdrage deelnemers) € 408.175,- onder de SGR garantie en € 263.044,- onder de SGRZ garantie.

De heffingsplichtige party's betreffen voor de SGR: 586 personen, 85 appartementen en 4 boten (totale afdracht € 3.820,-).

Voor de SGRZ betreffen het 197 boekingen (in totaal € 246,25).

TOELICHTING EN SPECIFICATIE VAN DE LASTEN**18. Personeel**

		Resultaat 2022	Begroting 2022	Resultaat 2021
		€	€	€
Beatrix		66.633	70.000	79.436
Extern ingehuurde krachten Beatrix		525	0	0
Lutgerdina	a	154.495	147.500	2.726
Robinson Crusoe		161.315	150.000	138.811
Extern ingehuurde krachten Robinson Crusoe		197	0	0
Totaal personeel accommodaties		383.165	367.500	220.973
Algemeen watersport		250.656	258.660	234.956
Extern ingehuurde krachten		1.674	5.000	0
Overige kosten algemeen	b	21.471	12.000	23.093
Totaal personeel algemeen		273.801	275.660	258.049
Personeel werkplaats	c	0	12.500	0
Personeel projecten	d	0	12.500	0
Totaal personeelskosten		656.966	655.660	479.022

a) Door de ziekte en ruimere winterinvulling iets hogere kosten dan begroot.

b) De overige personeelskosten betreffen o.a. reiskostendeclaraties, arbodienst, opleidingen en de voor de vaart verplichte medische keuringen, monster- en dienstboekjes, die niet via salarisadministratie zijn verlopen.

c) in het eerste seizoen nog geen passende invulling voor kunnen vinden

d) de projectmedewerker voor RC is ten laste gebracht van het project Renovatie Robinson Crusoe en verantwoording geschiedt binnen de balans

18.b Nadere specificatie van de loonkosten

naar aard van de kosten (salaris, pensioen, sociale lasten enz)

	Resultaat 2022	Begroting 2022	Resultaat 2021
	€	€	€
Lonen en salarissen	480.425		345.176
Sociale lasten	94.640		69.056
Pensioenen	41.804		29.940
Voorziening jubilarissen	2.021		790
Overige personeelskosten	22.132		32.437
Totaal personeel in loondienst	641.022	651.160	477.399
Personen niet in loondienst	2.396	5.000	0
Uitkeringen verzuimverzekering	-7.924	0	-21.471
Overige kosten	21.471	12.000	23.093
Totaal personeelskosten	656.966	668.160	479.021

18.c Beloning van de directie

functie	Directeur	Adjunct-directeur	
naam	Mevr. R.M. Rietbergen	Dhr. M.W. Meijers	
Periode	van 1-1-2022 tot 31-12-2022	1-1-2022 tot 31-12-2022	
dienstverband	parttime, 84%	full-time 100%	
BSD-score	339	312	
bruto salaris	55.152	53.647	
einde jaarsuitkering	450	450	
vakantiegeld	3.968	4.281	
totaal bruto jaarinkomen	59.570	58.378	
totaal bruto jaarinkomen bij full time	70.917	58.378	
SV lasten wg deel	11.535	8.947	
Penisoenlasten wg deel	6.327	5.842	
Overig	858	331	
totaal werkgeverslasten ivm directie in 2022	78.290	73.499	
			max beloning conform GDN per 1 juli 2022*
			functiegroep D 281-310
			functiegroep E 311-340
			83.539 92.521

*De BSD score van de directie valt in functiegroep E en de beloning van de directie (bij fulltime respectievelijk 69.878 en 57.815) valt binnen het door Goede Doelen Nederland gestelde maximum voor deze functiegroep (€92.521,-)

De beloningsregeling voor directeuren van Goede Doelen Nederland gaat uit van bruto loon inkomen zonder werkgeverslasten inzake pensioenen en sociale lasten.

	Resultaat 2022	Begroting 2022	Resultaat 2021
	€	€	€
19. Huisvesting kantoor			
Huur Enkhuizen	6.771	6.500	6.771
Energie	1.238	5.500	3.147
Schoonmaakkosten	263	500	177
Verzekeringen/belastingen	883	2.000	3.319
Aanschaffingen en vervangingen	1.661	500	1.164
Verbouwingskosten	0	0	0
Overige huisvesting	0	500	-37
	<u>10.816</u>	<u>15.500</u>	<u>14.540</u>
20. Organisatiekosten			
Reis en verblijf personeel (incl. bus)	19.013	22.000	30.082
Porti	2.927	2.000	2.131
Telefoon	2.822	3.500	3.342
Kantoorbehoeften/automatisering	9.577	8.500	9.674
Vernieuwing ict	5.100	10.000	5.500
Representatie	1.364	1.000	1.052
Accountant	9.098	15.000	15.099
Administratie/advies derden	5.042	6.000	5.375
Vergaderkosten RvT	2.257	2.500	1.213
Verzekeringen	37.657	27.000	20.047
Abonnementen en contributies	1.980	2.500	2.820
Overige bureaunkosten	5.645	5.100	5.307
	<u>102.482</u>	<u>105.100</u>	<u>101.643</u>
21. Communicatie en Marketing			
Vaarplan en materiaal werving	12.037	12.000	9.659
Folders/publicaties/posters	4.238	1.000	3.022
Foto- en diakosten, reproducties	0	1.000	922
Beurzen en tentoonstellingen	15.728	12.000	766
Website en sociale media	7.228	12.000	11.229
Externen	3.000	3.000	3.000
Overig	2.382	500	1.354
Promotiemateriaal	12.639	5.500	6.918
	<u>57.252</u>	<u>47.000</u>	<u>36.870</u>
22. Vrijwilligerswerving en -behoud			
Folder en materiaal werving	3.134	5.000	3.635
Beurzen en tentoonstellingen	583	500	32
Scholing	3.711	12.500	7.337
Vrijwilligersbinding	6.976	5.000	3.683
Overig	4.984	8.000	2.456
	<u>19.388</u>	<u>31.000</u>	<u>17.143</u>
23. Financieringswerving en -behoud			
Externen	19.985	28.000	27.956
Materialen	624	500	21
Nieuwsbrief e.d.	0	500	13
Overig	19.831	5.000	23.792
	<u>40.440</u>	<u>34.000</u>	<u>51.782</u>

24. Kosten Beatrix en It Sailhûs

	Resultaat 2022	Begroting 2022	Resultaat 2021
	€	€	€
Huur accommodatie/materiaal	3.441	2.000	1.596
Voedsel en vaarkosten	20.989	15.000	14.582
Energie	15.700	15.000	12.015
Beheer en schoonmaak	24.728	17.500	13.256
Verzekeringen en overige	18.821	17.500	27.499
Onderhoud accommodatie	43.188	31.000	32.451
Groot onderhoud	3.918	0	2.335
	<u>130.785</u>	<u>98.000</u>	<u>103.734</u>

25. Kosten Lutgerdina

Huur accommodatie/materiaal	3.273	2.500	0
Voedsel en vaarkosten	29.778	40.000	9.493
Energie	35.986	37.000	421
Verzekeringen en overige	11.523	8.000	378
Onderhoud accommodatie	7.506	7.000	6.641
Groot onderhoud	327	0	0
	<u>88.393</u>	<u>94.500</u>	<u>16.933</u>

26. Kosten Robinson Crusoe

Huur accommodatie/materiaal	7.961	7.000	6.724
Voedsel en vaarkosten	26.527	33.000	27.604
Energie	5.961	12.000	8.834
Verzekeringen en overige	14.187	9.000	16.901
Onderhoud accommodatie	23.423	21.000	33.110
Groot onderhoud	27	0	9.773
Renovatie Robinson Crusoe	425	0	10.909
	<u>78.511</u>	<u>82.000</u>	<u>113.854</u>

27. Kosten werkplaats

Onderhoud materialen	0	500	0
Verzekeringen en overige	0	2.000	1.515
	<u>0</u>	<u>2.500</u>	<u>1.515</u>

28. Afschrijvingen

Afschrijving schepen	45.620	26.500	29.612
Afschrijving gebouwen en accommodaties	207.947	239.000	228.136
Afschrijving inventaris/verbouwing	4.729	1.500	1.415
	<u>258.297</u>	<u>267.000</u>	<u>259.163</u>

OVERIGE GEGEVENS

GEBEURTENISSEN NA BALANSDATUM

Na balansdatum hebben zich geen gebeurtenissen voorgedaan die van materiële invloed zijn op deze jaarrekening.

BEGROTING 2023
(zoals vastgesteld in de RvT vergadering van 15-11-2022)

	Begroting 2023 €	Resultaat 2022 €	Begroting 2022 €
BATEN			
Bijdragen Particulieren	145.000	194.338	125.000
Bijdragen Bedrijfsleven	10.000	18.110	30.000
Bijdragen Loterijorganisaties	55.000	72.097	30.000
Bijdragen Overheden	0	67.473	0
Bijdragen Overige Organisaties zonder winststreven	295.000	395.980	280.000
Totaal geworven baten	505.000	747.998	465.000
Baten verkoop diverse materialen en geleverde diensten	20.000	15.087	15.000
Overige baten	10.000	125	4.000
Totaal baten	535.000	763.210	484.000
LASTEN			
Besteed aan doelstelling			
Kosten activiteiten en accommodaties	1.274.455	1.108.525	1.113.400
Kosten voorlichting en communicatie	186.232	173.396	165.688
Eigen bijdrage deelnemers	-725.000	-728.790	-692.653
Netto besteed aan doelstelling	735.687	553.130	586.436
Wervingskosten	103.981	92.075	86.613
Kosten beheer en administratie	75.452	69.336	70.958
Totaal lasten	915.120	714.541	744.007
Saldo voor financiële baten en lasten:	-380.120	48.669	-260.007
Financiële baten en lasten (rente)	500	-705	1
SALDO VAN BATEN EN LASTEN	-379.620	47.964	-260.006
Bestemming saldo baten en lasten			
Algemene reserve (continuïteitsreserve)	3.535	37.670	10.494
Bestemmingsreserve	-330.000	279.188	-26.500
Bestemmingsfondsen	-63.155	-268.894	-10.000
	-389.620	47.964	-26.006

Ten tijde van het opstellen van de begroting is de verwachting gerechtvaardigd dat de coronapandemie in 2023 niet meer van invloed zal zijn op de exploitatie.

Stichting Watersport Gehandicapten Nederland

Enkelvoudige BALANS per 31 december 2022
(na resultaatbestemming)

<u>Activa</u>	<u>31 december 2022</u>		<u>31 december 2021</u>	
	€	€	€	€
IMMATERIELE VASTE ACTIVA				
Website		4.800		0
MATERIELE VASTE ACTIVA				
Schepen	190.482		181.934	
Accommodaties en verbouwingen	334.330		0	
Overige bedrijfsmiddelen en inventaris	<u>46.957</u>		<u>19.090</u>	
		571.769		201.024
VORDERINGEN				
Debiteuren	364.078		276.905	
Te ontvangen bedragen	315.655		741.343	
Vooruitbetaalde bedragen	31.327		40.924	
Rekening Courant verbonden partijen	0		155.394	
Waarborgsommen	800		800	
Omzetbelasting	<u>54.118</u>		<u>7.190</u>	
		765.979		1.222.557
LIQUIDE MIDDELEN		<u>753.512</u>		<u>592.020</u>
Totaal		<u>2.096.060</u>		<u>2.015.601</u>
<u>Passiva</u>				
EIGEN VERMOGEN				
Continuïteitsreserve	49.556		16.609	
Overige bestemmingsreserves	657.125		175.067	
Bestemmingsfondsen	<u>590.624</u>		<u>859.518</u>	
		1.297.305		1.051.193
VOORZIENINGEN				
Voorziening personeel (jubilea)		6.065		3.684
LANGLOPENDE SCHULDEN				
Lening		45.000		60.000
KORTLOPENDE SCHULDEN				
Crediteuren	126.520		173.985	
Nog te betalen pensioenpremies en loonheffing	25.963		9.934	
Omzetbelasting	1.031		8.640	
Reservering vakantiegelden	19.775		18.541	
Rekening Courant verbonden partijen	12.172		0	
Overige schulden en overlopende passiva	<u>562.229</u>		<u>689.624</u>	
		<u>747.691</u>		<u>900.724</u>
Totaal		<u>2.096.060</u>		<u>2.015.601</u>

Stichting Watersport Gehandicapten Nederland

Enkelvoudige STAAT VAN BATEN EN LASTEN

	Resultaat 2022 €	Begroting 2022 €	Resultaat 2021 €
BATEN			
Bijdragen Particulieren	194.338	125.000	123.077
Bijdragen Bedrijfsleven	18.110	30.000	17.609
Bijdragen Loterijorganisaties	72.097	30.000	44.503
Bijdragen overheden	67.473	0	311.157
Bijdragen Overige Organisaties zonder winststreven	<u>395.980</u>	<u>280.000</u>	<u>386.994</u>
Totaal geworven baten	883.340	415.346	670.045
Baten verkoop diverse materialen en geleverde diensten	15.087	15.000	4.991
Overige baten	<u>1.093</u>	<u>4.000</u>	<u>2.589</u>
Totaal baten	<u><u>890.919</u></u>	<u><u>429.346</u></u>	<u><u>675.103</u></u>
LASTEN			
Besteed aan doelstelling			
Kosten activiteiten en accommodaties	913.222	881.307	677.338
Kosten voorlichting en communicatie	172.674	164.990	148.144
Eigen bijdrage deelnemers	<u>-728.790</u>	<u>-692.653</u>	<u>-379.263</u>
Resultaat doelstelling	446.219	326.072	701.976
Wervingskosten	91.817	86.363	101.093
Kosten beheer en administratie	<u>68.863</u>	<u>70.500</u>	<u>66.535</u>
Totaal lasten	<u><u>613.847</u></u>	<u><u>452.033</u></u>	<u><u>840.614</u></u>
Saldo voor financiële baten en lasten:	<u><u>277.072</u></u>	<u><u>-22.687</u></u>	<u><u>-165.511</u></u>
Financiële baten en lasten (rente)	<u>-280</u>	<u>1</u>	<u>-787</u>
SALDO VAN BATEN EN LASTEN	<u><u>276.285</u></u>	<u><u>-22.686</u></u>	<u><u>-165.495</u></u>
Bestemming saldo baten en lasten			
Continuïteitsreserve	32.947	9.994	84.379
Overige bestemmingsreserves *	482.059	-26.500	104.438
Bestemmingsfondsen **	<u>-268.894</u>	<u>-10.000</u>	<u>87.469</u>
	<u><u>276.285</u></u>	<u><u>-22.686</u></u>	<u><u>-165.495</u></u>

Stichting 't Packhuys Zorgbeheer

Enkelvoudige BALANS per 31 december 2022
(na resultaatbestemming)

<u>Activa</u>	<u>31 december 2022</u>	<u>31 december 2021</u>
	€	€
VASTE ACTIVA		
Gebouwen	1.626.362	1.834.233
VORDERINGEN		
Te ontvangen bedragen	62	58
Rekening-courant verbonden partijen	<u>12.172</u>	<u>0</u>
	12.234	58
LIQUIDE MIDDELEN	<u>89.647</u>	<u>213.320</u>
Totaal	<u><u>1.728.243</u></u>	<u><u>2.047.611</u></u>
<u>Passiva</u>		
EIGEN VERMOGEN		
Continuïteitsreserve	31.368	26.645
Bestemmingsreserve Onderhoud	30.000	25.000
Bestemmingsreserve Afschrijvingen	<u>1.626.372</u>	<u>1.834.243</u>
	1.687.740	1.885.888
KORTLOPENDE SCHULDEN		
Crediteuren	0	338
Rekening-courant verbonden partijen	0	155.394
Belastingen BTW	1.472	5.722
Overige schulden	<u>39.031</u>	<u>269</u>
	40.503	161.723
Totaal	<u><u>1.728.243</u></u>	<u><u>2.047.610</u></u>

Stichting 't Packhuys Zorgbeheer

Enkelvoudige STAAT VAN BATEN EN LASTEN 2022

	<u>Resultaat</u> <u>2022</u> €	<u>Begroting</u> <u>2022</u> €	<u>Resultaat</u> <u>2021</u> €
<u>Baten</u>			
Huur pand Elahuizen	30.000	30.000	52.500
Financiële baten	<u>-425</u>	<u>0</u>	<u>0</u>
Totaal baten	<u>29.575</u>	<u>30.000</u>	<u>52.500</u>
<u>Lasten</u>			
Algemene kosten	2.684	2.600	2.662
Verzekeringen en overige	11.927	11.500	22.131
Onderhoud	4.273	6.000	2.660
Overige lasten	968	4.400	2.568
Afschrijving pand en verbouwing	<u>207.871</u>	<u>239.000</u>	<u>228.136</u>
Totaal lasten	<u>227.723</u>	<u>263.500</u>	<u>258.157</u>
Saldo van baten en lasten	<u>-198.148</u>	<u>-233.500</u>	<u>-205.657</u>
<u>Bestemming saldo baten en lasten</u>			
Algemene reserve	4.723	500	17.479
Bestemmingsreserve onderhoud	5.000	5.000	5.000
Bestemmingsreserve Afschrijvingen	<u>-207.871</u>	<u>-239.000</u>	<u>-228.136</u>
	<u>-198.148</u>	<u>-233.500</u>	<u>-205.657</u>

Ondertekening

Directie

R.M. Rietbergen

M.W. Meijers

De Raad van Toezicht,

R. Klifman
Voorzitter

M. Sanderse - v.d. Werf

A.C.A. Bindels

F. Oostdam

M.B. Botman



Controleverklaring

